

COMUNE DI VAPRIO D'ADDA

Città Metropolitana di Milano

PGT

Piano di Governo del Territorio

PIANO DELLE REGOLE**INVENTARIO DEGLI EDIFICI NON COMPRESI NEI VINCOLI****INDICE****1. EDIFICI DI VALORE STORICO O ARTISTICO NON COMPRESI NEI VINCOLI. 2**

| | |
|--|----|
| 1.1. Categoria EDILIZIA RESIDENZIALE: schede descrittive | 3 |
| VILLA VISCONTI DI MODRONE | 4 |
| PIAZZA CAVOUR..... | 4 |
| VILLA FALCO..... | 5 |
| VILLA PIZZI (GUIDOBONI) | 6 |
| VIA MOTTA..... | 6 |
| VILLA MONTI ROBECCHI..... | 7 |
| VIA MOTTA..... | 7 |
| VILLA ARCHINTO..... | 8 |
| VIA MAGENTA..... | 8 |
| VILLA SIOLI GUIDOBONI..... | 9 |
| VIA MAGENTA..... | 9 |
| CASA IN LINEA ISOLATA..... | 10 |
| VIA XXV APRILE 3..... | 10 |
| VILLATTA SUL NAVIGLIO..... | 11 |
| VIA DON MOLETTA..... | 11 |
| CASA IN LINEA ISOLATA..... | 12 |
| VIA XXV APRILE 3..... | 12 |
| CASA IN LINEA ISOLATA..... | 13 |
| VIA CROTTA..... | 13 |
| CASA A CORTE..... | 14 |
| VIA CROTTA..... | 14 |
| CASA A CORTE..... | 15 |
| VIA MATTEOTTI 6..... | 15 |
| CASA A CORTE..... | 16 |
| VIA MOTTA 4..... | 16 |
| CASA MERAVIGLI/MANTEGAZZA..... | 17 |
| VIA XXV APRILE/VIA MOTTA 4..... | 17 |
| CASA PICOTTA..... | 18 |
| PIAZZA CAVOUR..... | 18 |
| CASA VALPERTA..... | 19 |
| PIAZZA LEONARDO/VIA MOTTA..... | 19 |
| VILLA ISOLATA..... | 20 |
| VIA MAZZINI 43..... | 20 |
| CASA IN LINEA ISOLATA..... | 21 |
| VIA PEREGO 24..... | 21 |
| VILLA PIZZAGALLI..... | 22 |
| VIA PIZZAGALLI 24..... | 22 |

| | |
|--|----|
| CASA A CORTE..... | 23 |
| VIA XX SETTEMBRE..... | 23 |
| CASE POPOLARI CRESPI..... | 24 |
| VIA XXV APRILE 12..... | 24 |
| CASA A CORTE..... | 25 |
| VIA SOLFERINO 9..... | 25 |
| CASA A CORTE..... | 26 |
| VIA XX SETTEMBRE..... | 26 |
| CASA A CORTE..... | 27 |
| VIA CROTTA 13..... | 27 |
| CASA A CORTE "STALÀS"..... | 28 |
| VIA MAGENTA-S.ANTONIO..... | 28 |
| PALAZZO BIANCHI AMATI..... | 29 |
| VIA MATTEOTTI 51..... | 29 |
| PALAZZO CARIPLO..... | 30 |
| VIA XXV APRILE..... | 30 |
| PALAZZO SANGALLO..... | 31 |
| VIA MATTEOTTI..... | 31 |
| CASA IN LINEA ISOLATA..... | 32 |
| VIA XXV APRILE 51..... | 32 |
| CASA IN LINEA ISOLATA..... | 33 |
| VIA XXV APRILE 45..... | 33 |
| CASA IN LINEA..... | 34 |
| PIAZZA CAVOUR..... | 34 |
| CASA IN LINEA ISOLATA CON TORRETTA..... | 34 |
| VIA SAN PIETRO..... | 34 |
| CASA OPERAIA VELVIS..... | 35 |
| VIA VISCONTI DI MODRONE..... | 35 |
| 1.2. Categoria ARCHEOLOGIA INDUSTRIALE: schede descrittive | 36 |
| CARTIERE BINDA ASA OPERAIA VELVIS..... | 37 |
| VIA ALZAIA NORD..... | 37 |
| STABILIMENTO VELVIS..... | 38 |
| VIA VISCONTI DI MODRONE..... | 38 |
| 1.3. Categoria IMPIANTI IDROELETTRICI E PONTI: schede descrittive..... | 39 |
| CENTRALE IDROELETTRICA ITALCEMENTI..... | 40 |
| VIA ALZAIA SUD..... | 40 |
| DIGA DI S.ANNA..... | 41 |
| FIUME ADDA..... | 41 |
| PONTE SULL'ADDA..... | 42 |
| STRADA STATALE N. 525..... | 42 |
| 1.4. Categoria CASCINE: schede descrittive..... | 43 |
| CASCINA DELLA VEDOVA..... | 44 |
| CASCINA MOLINA..... | 45 |
| CASCINA DELLA NOCE..... | 46 |
| CASCINA CAVALLAZZO (O CAVALLASCA)..... | 47 |
| CASCINA CASTELBARCO..... | 48 |
| CASCINA RIVA..... | 49 |
| CASCINA RASELLA..... | 50 |
| CASCINA BIANCHI O MARTELLI..... | 51 |
| CASCINA CROTTA O CA' DELL'OPITALE..... | 52 |
| CASCINA ARBIZZONI..... | 53 |
| CASCINA SEGA VISCONTI O TORCHIO-VISCONTI O SALA..... | 54 |
| CASCINA BADIA..... | 55 |
| CASCINA SONCINO..... | 56 |
| CASCINA CREMONESI O SIOLI..... | 57 |
| CASCINA VISCONTI..... | 58 |
| CASCINA CARTIERA..... | 58 |
| CASCINA ANNESSA A VILLA CASTELBARCO..... | 58 |

1. IMMOBILI DI VALORE STORICO O ARTISTICO NON COMPRESI NEI VINCOLI

Si è già accennato che il presente inventario comprende l'elenco di alcune situazioni di particolare valore storico o artistico o di memoria locale, che è opportuno sottoporre a tutela o ad attenzione. Vi sono compresi immobili per lo più antichi (ma anche recenti) che costituiscono testimonianza importante, anche se il loro valore intrinseco o artistico non è sempre altissimo.

Queste situazioni, molto spesso suggerite dalle schede del Sistema Informativo Regionale dei Beni Culturali (SIRBeC) (1), sono state da noi catalogate come "IMMOBILI DI VALORE STORICO O ARTISTICO NON COMPRESI NEI VINCOLI".

| Categoria: EDILIZIA RESIDENZIALE | | |
|---|----------------------------|---------------------------|
| N.° | DESCRIZIONE | INDIRIZZO |
| 1 | Villa Visconti | Piazza Cavour |
| 2 | Villa Falco | Via S. Antonio |
| 3 | Villa Pizzi (Guidoboni) | Via Motta |
| 4 | Villa Monti Robecchi | Via Motta |
| 5 | Villa Archinto | Via Magenta |
| 6 | Villa Sioli | Via Magenta |
| 7 | Casa in linea isolata | via XXV aprile, 3 |
| 8 | Villetta sul Naviglio | via Don Moletta |
| 9 | Casa in linea isolata | via Moletta |
| 10 | Casa in linea isolata | via Riva |
| 11 | Casa a corte | via Crotta |
| 12 | casa a corte | via Matteotti 6 |
| 13 | Casa a corte | via Motta 4 |
| 14 | Casa Meraviglia/Mantegazza | via XXV aprile/via Motta |
| 15 | Casa Picotta | piazza Cavour |
| 16 | Casa Valperta | piazza Leonardo/via Motta |
| 17 | Villa isolata | via Mazzini 43 |
| 18 | Casa in linea isolata | via Perego 24 |
| 19 | Villa Pizzagalli | via Pizzagalli 24 |
| 20 | Casa a corte | via XX settembre 20 |
| 21 | Casa popolari Crespi | via XXV aprile 12 |
| 22 | Casa a corte | via Solferino |
| 23 | Casa a corte | via XX settembre 8 |
| 24 | Casa a corte | via Crotta 13 |
| 25 | Casa a Corte stalàs | via Magenta |
| 26 | Palazzo Bianchi Amati | via Matteotti 51 |

(1) Si tratta dei cataloghi on line dei beni storico-artistici e delle risorse storico-archivistiche e documentarie del sito di Lombardia Beni Culturali, che è il portale unificato del patrimonio culturale lombardo.

| | | |
|----|------------------------------------|-------------------------|
| 27 | Palazzo Cariplo | via XXV aprile |
| 28 | Palazzo Sangallo | via Matteotti |
| 29 | Casa in linea isolata | via XXV aprile 51 |
| 30 | Casa in linea isolata | via XXV aprile 45 |
| 31 | Casa in linea | piazza Cavour |
| 32 | Casa in linea isolata con torretta | via San Pietro |
| 33 | Casa operaia Velvis | via Visconti di Modrone |

Categoria: ARCHEOLOGIA INDUSTRIALE

| N.° | DESCRIZIONE | INDIRIZZO |
|------------|---------------------|-------------------------|
| 34 | Cartiera Binda | via Alzaia Nord |
| 35 | Stabilimento VELVIS | via Visconti di Modrone |

Categoria: IMPIANTI IDROELETTRICI E PONTI

| N.° | DESCRIZIONE | INDIRIZZO |
|------------|------------------------------------|--------------------|
| 36 | Centrale idroelettrica Italcementi | |
| 37 | Diga di S.Anna | fiume Adda |
| 38 | Ponte sull'Adda | Strada Statale 525 |

Categoria: CASCINE

| N.° | DESCRIZIONE | INDIRIZZO |
|------------|---|--|
| 39 | Cascina della Vedova | nei campi ad ovest della S.P. n. 104 per Trezzo d'Adda |
| 40 | Cascina Molina | lungo la S.P. n. 525 per Trezzo d'Adda |
| 41 | Cascina della Noce | nei campi ad est della S.P. n. 525 per Trezzo d'Adda |
| 42 | Cascina Cavallazzo (o Cavallasca) | lungo la strada Cavallasca al confine con Pozzo d'Adda |
| 43 | Cascina Castelbarco | centro abitato, via Puecher, via delle Acacie |
| 44 | Cascina Riva o Cascinello Rosso | centro abitato, via Stampa Soncino |
| 45 | Cascina Rasella | via Rasella, ad est della S.P. n. 104 per Trezzo d'Adda, vicino a Pozzo d'Adda |
| 46 | Cascina Bianchi o Martelli | centro abitato, a nord di via Manzoni |
| 47 | Cascina Crotta o Ca' dell'Opitale | a sud di via Manzoni, al confine di Pozzo d'Adda |
| 48 | Cascina Arbizzoni | a nord della S.S. n. 525 di fronte alla zona industriale |
| 49 | Cascina Sega-Visconti o Torchio-Visconti o Sala | in fondo a via Visconti di Modrone |
| 50 | Cascina Badia | ad ovest della S.P. n. 104 per Truccazzano, inglobata nella zona industriale |
| 51 | Cascina Pirotta o Soncino | ad ovest della S.P. n. 104 per Truccazzano |
| 52 | Cascina Cremonesi o Sioli | ad est della S.P. n. 104 per Truccazzano |
| 53 | Cascina Visconti | in fondo a via Visconti di Modrone |
| 54 | Cascina Cartiera | dentro al bosco di Villa Castelbarco |
| 55 | Cascina annessa a Villa Castelbarco | lungo via Castelbarco |

1.1. Categoria EDILIZIA RESIDENZIALE: schede descrittive

1

Villa Visconti di Modrone

Piazza Cavour

«... Edificata prima del 1755 venne rimaneggiata nel tempo secondo il gusto ottocentesco; la sua curiosa struttura deriva dagli effetti scenografici studiati in funzione della visuale dei due corsi d'acqua. La villa ha un'ampia terrazza rivolta al naviglio e al fiume dominata da una torretta di gusto eclettico. La villa presenta sulla piazza Cavour un tempo preminente nel borgo una facciata molto modesta ma connotata dello stemma visconteo, inoltre conserva al suo interno elementi interessanti quali i sotterranei aperti verso il naviglio decorati a mosaico, un cortiletto ottagonale e le scale con tracce di affreschi.» (2)

«... La villa è ad effetto altamente scenografico ed imponente verso il naviglio Martesana. Facciata semplice e modesta sul lato prospiciente Piazza Cavour (centro storico della località). Sulla facciata verso il naviglio si trova un cortile ottagonale, mentre verso Piazza Cavour emerge una torretta, dove è indicato lo "stemma visconteo". Villa frazionata e rimaneggiata, furono fatte parecchie trasformazioni per cui quanto è giunto a noi si presenta in veste eclettica, pur conservando ancora dei particolari interessanti: le scale, la torretta, le cantine con resti di forni, sotterranei aperti verso il naviglio con decorazioni a mosaico. Dal catasto del 1721, mappa Carlo VI, emerge la presenza della villa quanto del giardino. Dal 1857 in poi la villa presenta forme simili all'attuale.» (3)



Aerofoto

Rilievo aerofotogrammetrico



(2) Da: 2° corso di storia locale op.cit.:

(3) Da: Storia di Vaprio, vol. 3, op. cit.

LombardiaBeniCulturali

Scheda completa SIRBeC: <http://www.lombardiabeniculturali.it/architetture/schede-completo/MI100-09131/>

Villa Visconti

Vaprio d'Adda (MI)



Indirizzo: Piazza Cavour, 24 (nel centro edificato storico perimetrato al 1989) - Vaprio d'Adda (MI)

Tipologia generale: architettura per la residenza, il terziario e i servizi

Tipologia specifica: villa

Configurazione strutturale: La villa è caratterizzata da un'ampia terrazza rivolta al naviglio e al fiume, dominata da una torretta di gusto eclettico. Particolari interessanti risultano le scale, la torretta, cantine (con resti di forni), i sotterranei (aperti verso il naviglio) con decorazioni e mosaico, gli affreschi e le decorazioni interne.

Epoca di costruzione: ante 1721 - sec. XIX

Uso attuale: intero bene: abitazione

Uso storico: intero bene: abitazione

Condizione giuridica: proprietà privata

Visualizzatore geografico NaDIR: [visualizza mappa](#)

Compilatore: Salerni, Patrizia (1990); Susani, Elisabetta (1990)
Ultima modifica scheda: 26/05/2011

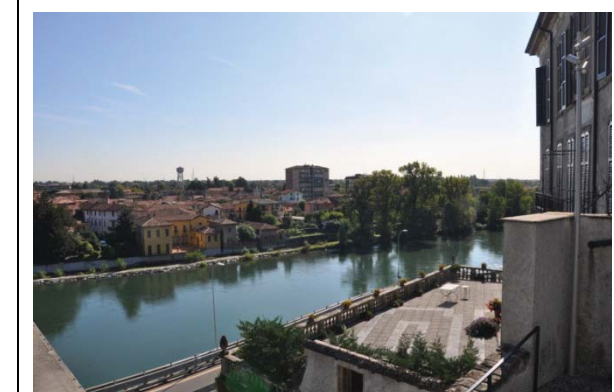

2

Villa Falcò**Via S. Antonio da Padova**

«VILLA PALENI FALCÒ. Documentata a partire dal 1721, la villa venne edificata in età barocca con pianta ad L e giardino all'italiana che digrada verso il canale della Martesana. Dopo essere divenuta nel 1755 proprietà Crippa passò ad Odino Luminari che fece edificare le scuderie e i rustici addossati alla villa. Dal 1866 compare l'intestazione ad Antonio Falcò. »(4)

«VILLA FALCÒ ex LUMIARES-CRIPPA. Via Sant'Antonio 11/17. Villa costruita sulla sponda del Naviglio Martesana. Attualmente la fitta macchia del giardino, prospiciente il Naviglio, ne riduce la panoramica e ne impedisce la vista. Oltre alla casa di villeggiatura con relativo giardino nel catasto del 1886 (sommarione n. 14) al conte Falcò Antonio di Giovanni risulta ed è intestato anche l'oratorio privato aperto al pubblico sotto il titolo di Sant'Antonio. La villa indicata come villa Falcò nelle tavole del nuovo estimo catastale del 1755 compare come casa di abitazione intestata a Carlo Crippa, mentre nell'annotatorio catastale n. 13 del 1854 risulta casa di villeggiatura intestata a Valcarcel de Lumiars Antonio del fu principe Pio Antonio Savoia, erede di antichissima famiglia spagnola. »(5)

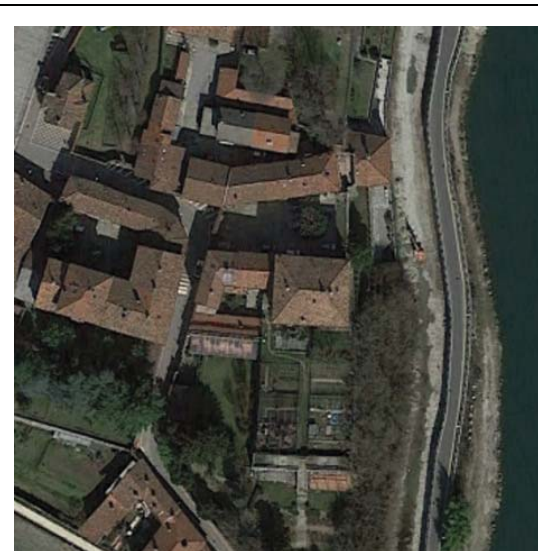

Aerofoto

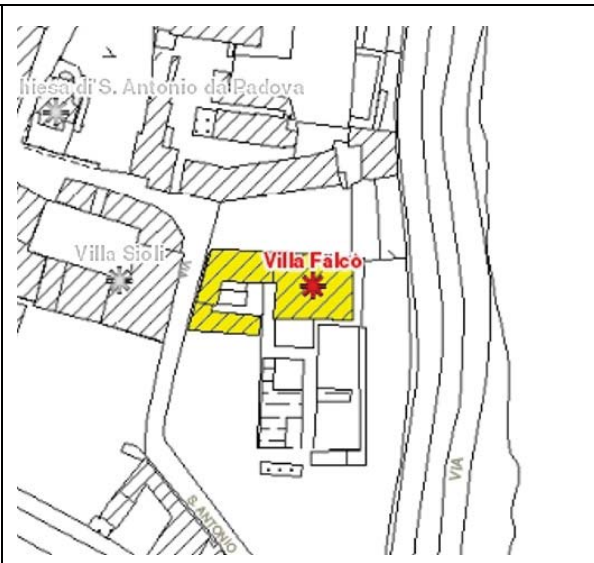

Rilievo aerofotogrammetrico

**LombardiaBeniCulturali**

Scheda completa SIRBeC: <http://www.lombardiabeniculturali.it/architetture/schede-complete/MI100-09134/>

Villa Falcò
Vaprio d'Adda (MI)



Indirizzo: Via Sant'Antonio, 11, 17 (nel centro edificato storico perimetrato al 1989) - Vaprio d'Adda (MI)

Tipologia generale: architettura per la residenza, il terziario e i servizi

Tipologia specifica: villa

Epoca di costruzione: sec. XVIII

Uso attuale: intero bene: abitazione

Uso storico: intero bene: abitazione

Condizione giuridica: proprietà privata

Visualizzatore geografico NaDIR: [visualizza mappa](#)

Compilatore: Salerno, Patrizia (1990); Susani, Elisabetta (1990)
Ultima modifica scheda: 26/05/2011

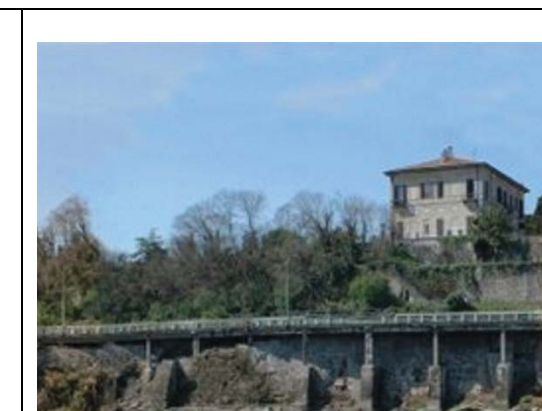

(4) Da: 2° corso di storia locale op.cit.:

(5) Da: Storia di Vaprio, vol. 3, op. cit.

3

Villa Pizzi (Guidoboni)**Via Motta**

«... VILLA PIZZI ex GUIDOBONI Via Motta 36/8.

Edificata nel XVIII secolo, presenta attualmente una veste neogotica che rimanda a rifacimenti ottocenteschi.» (6)

«... Villa con vista panoramica sul fiume Adda e sul naviglio Martesana chiusa e sobria verso il paese con il quale si relaziona solo tramite l'entrata principale, mentre si articola maggiormente all'interno della proprietà verso il giardino e il fiume Adda. »(7)

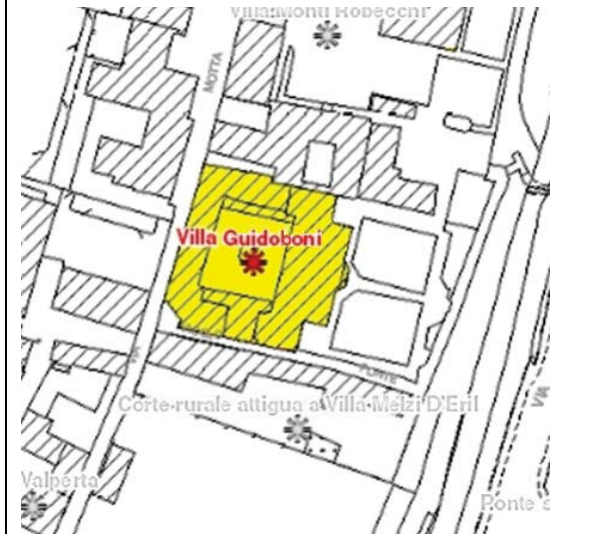

Aerofoto

Rilievo aerofotogrammetrico

LombardiaBeniCulturaliScheda completa SIRBeC: <http://www.lombardiabeniculturali.it/architetture/schede-complete/MI100-09135/>**Villa Guido Boni (ex)**

Vaprio d'Adda (MI)

**Indirizzo:** Via Motta, 36, 8 (nel centro edificato storico perimetrato al 1989) - Vaprio d'Adda (MI)**Tipologia generale:** architettura per la residenza, il terziario e i servizi**Tipologia specifica:** villa**Epoca di costruzione:** sec. XVIII - sec. XIX**Uso attuale:** intero bene: abitazione**Uso storico:** intero bene: abitazione**Visualizzatore geografico NaDIR:** [visualizza mappa](#)

Compilatore: Salemi, Patrizia (1990); Susani, Elisabetta (1990)

Ultima modifica scheda: 26/05/2011

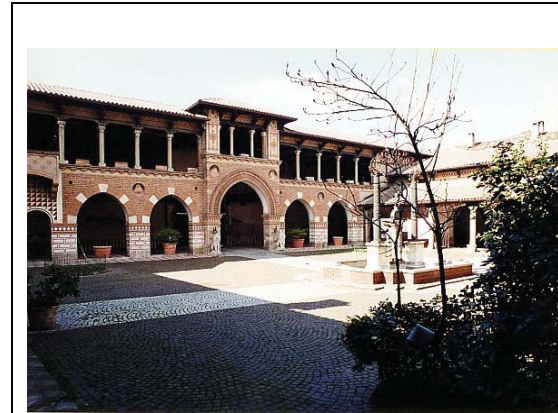

fotografia di Serafino Belloni



(6) Da: 2° corso di storia locale op.cit.:

(7) Da: Storia di Vaprio, vol. 3, op. cit.

4 Villa Monti Robecchi

via Motta

«... VILLA MONTI ROBECCHI Edificata nel '600 venne ristrutturata nel 1990 quando venne trasformata in albergo; un bel portale barocco costituisce l'accesso alla corte d'onore interamente occupata da un lungo porticato architravato su colonne. La villa si articola verso settentrione con una struttura incompiuta che ne lascia intravedere il grandioso disegno..» (8)

«... VILLA ROBECCHI ex MONTI - Via Motta 46. Casa di abitazione del conte Paolo Monti. Interno a corte quadrata con grandioso porticato probabilmente non completato. Edificio barocco secentesco affacciato sul canale della Martesana, inserito nel contesto delle ville sull'Adda. Imponente verso il fiume con corte chiusa verso il paese, ed un fronte più basso (solo due piani). L'edificio nel 1990 è stato sottoposto ad una radicale ristrutturazione, ben controllata con conseguente vendita di appartamenti separati. »(9)

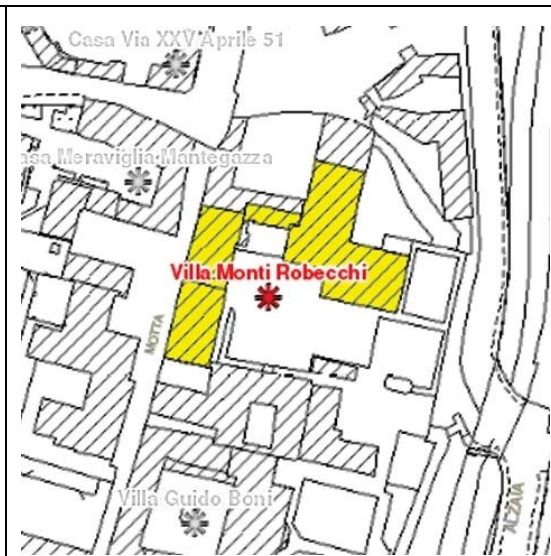

Aerofoto

Rilievo aerofotogrammetrico

LombardiaBeniCulturali

Scheda completa SIRBeC: <http://www.lombardiabeniculturali.it/architetture/schede-completo/MI100-09136/>

Villa Monti Robecchi (ex) Vaprio d'Adda (MI)



Indirizzo: Via Motta, 46 (nel centro edificato storico perimetrato al 1989) - Vaprio d'Adda (MI)

Tipologia generale: architettura per la residenza, il terziario e i servizi

Tipologia specifica: palazzo

Epoca di costruzione: sec. XVII

Uso attuale: intero bene: abitazione

Uso storico: intero bene: abitazione; intero bene: albergo

Visualizzatore geografico NaDIR: [visualizza mappa](#)

Compilatore: Salerno, Patrizia (1990); Susani, Elisabetta (1990)
Ultima modifica scheda: 26/05/2011



(8) Da: 2° corso di storia locale op.cit.:

(9) Da: Storia di Vaprio, vol. 3, op. cit.

5

Villa Archinto

via Magenta

«... VILLA ARCHINTO. Nel 1721 apparteneva al conte Carlo Archinto, famiglia che già nel 1562 godeva del diritto di prelevare acqua dal naviglio. L'edificio a blocco su pianta rettangolare, ora separato dai rustici presenta un interessante orientamento parallelo al corso dell'Adda e perpendicolare al naviglio. Nel 1854 la villa venne rimaneggiata per volontà del presidente della Commissione del Monte delle Sete, un Archinto che nel 1840 fondò la Filatura e Tessitura Meccanica Velvis....» (10)

«... VILLA ARCHINTO Via Magenta 10. Facciata principale trasversale al corso del naviglio della Martesana e orientata per la vista sul fiume Adda. Nei documenti di archivio sugli spalti prospicienti il naviglio troviamo la "Corte Stalas" o "Corte dei Poveri", ex stalla della villa Archinto»(11)

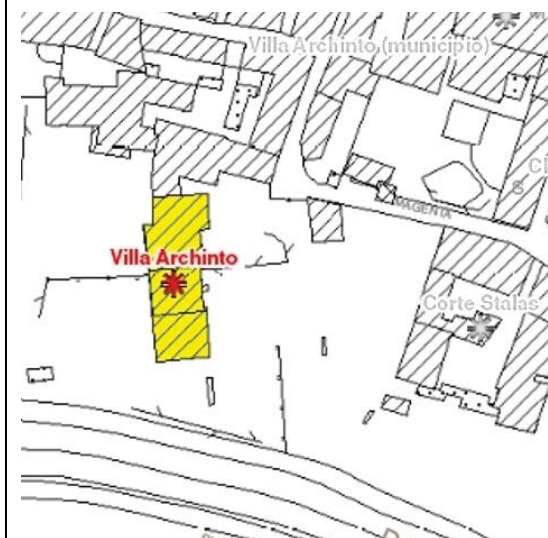

Aerofoto

Rilievo aerofotogrammetrico

LombardiaBeniCulturali

Scheda completa SIRBeC: <http://www.lombardiabeniculturali.it/architetture/schede-completo/MI100-09132/>

Villa Archinto
Vaprio d'Adda (MI)



Indirizzo: Via Magenta, 10 (nel centro edificato storico perimetrato al 1989) - Vaprio d'Adda (MI)

Tipologia generale: architettura per la residenza, il terziario e i servizi

Tipologia specifica: villa

Epoca di costruzione: sec. XVIII

Uso attuale: intero bene: abitazione

Uso storico: intero bene: abitazione

Condizione giuridica: proprietà privata

Visualizzatore geografico NaDIR: [visualizza mappa](#)

Compilatore: Salemi, Patrizia (1990); Susani, Elisabetta (1990)
Ultima modifica scheda: 26/05/2011



(10) Da: 2° corso di storia locale op.cit.:

(11) Da: Storia di Vaprio, vol. 3, op. cit.

6

Villa Sioli Guidoboni**via Magenta**

«... VILLA SIOLI GUIDOBONI. Nel 1755 proprietà del conte Guidoboni, la villa anteriore al 1721 venne interamente rifatta nell'Ottocento in forme edetiche. L'edificio presenta una pianta ad U che racchiude un elegante cortile d'onore; mentre su strada presenta una facciata molto sobria con la presenza dell'ingresso carraio, all'interno la nobile dimora mantiene resti di affreschi risalenti al XVII sec., atrio d'accesso, scalone d'onore e bel loggiato sul giardino. Il vasto parco degrada verso il fiume. Documentata dal 1721 quale proprietà Guidoboni divenne poi proprietà di Giuseppe Carlo Gonfalonieri che nel 1857 la fece ampliare...» (12)

«... VILLA SIOLI ex CONFALONIERI ex GUIDOBONI Via S. Antonio 14/20. Nelle mappe del catasto di Carlo VI la villa risulta casa di abitazione del conte Guidoboni mentre nel 1866 si rileva casa civile di proprietà Giuseppe Carlo Confalonieri» (13)

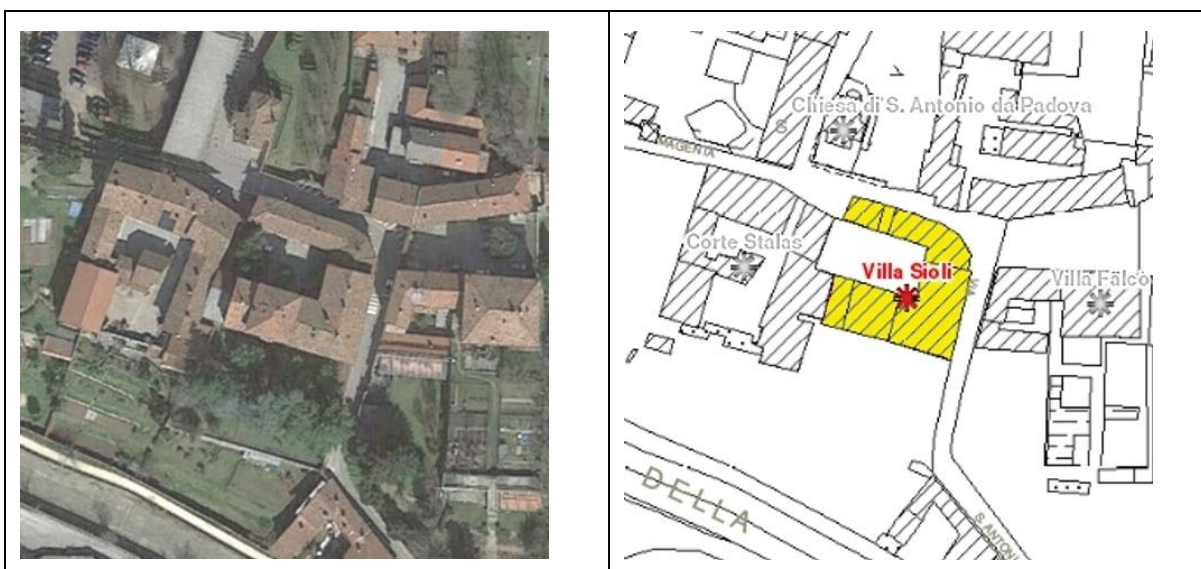

Aerofoto

Rilievo aerofotogrammetrico

LombardiaBeniCulturali

Scheda completa SIRBeC: <http://www.lombardiabeniculturali.it/architetture/schede-completo/MI100-09133/>

Villa Sioli
Vaprio d'Adda (MI)



Indirizzo: Via Sant'Antonio, 14, 20 (nel centro edificato storico perimetrato al 1989) - Vaprio d'Adda (MI)

Tipologia generale: architettura per la residenza, il terziario e i servizi

Tipologia specifica: villa

Epoca di costruzione: sec. XVIII

Uso attuale: intero bene: abitazione

Uso storico: intero bene: abitazione

Condizione giuridica: proprietà privata

Visualizzatore geografico NaDIR: [visualizza mappa](#)

Compilatore: Salerno, Patrizia (1990); Susani, Elisabetta (1990)
Ultima modifica scheda: 26/05/2011

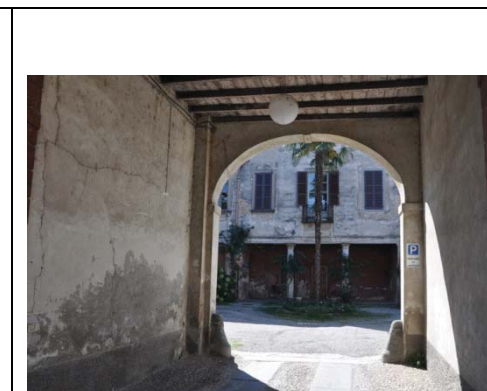

(12) Da: 2° corso di storia locale op.cit.:

(13) Da: Storia di Vaprio, vol. 3, op. cit.

7 Casa in linea isolata

via XXV aprile 3

Si tratta di una villa molto elegante nella sua semplicità, a due piani, con struttura e finiture di tipo tradizionale. La facciata elegante si presenta in fondo al viale del bel giardino, con un balconcino al primo piano e una stanza a torretta.

Epoca di costruzione XX secolo.

Nel giardino si trova l'unico "albero monumentale" di Vaprio d'Adda.



Aerofoto

Rilievo aerofotogrammetrico

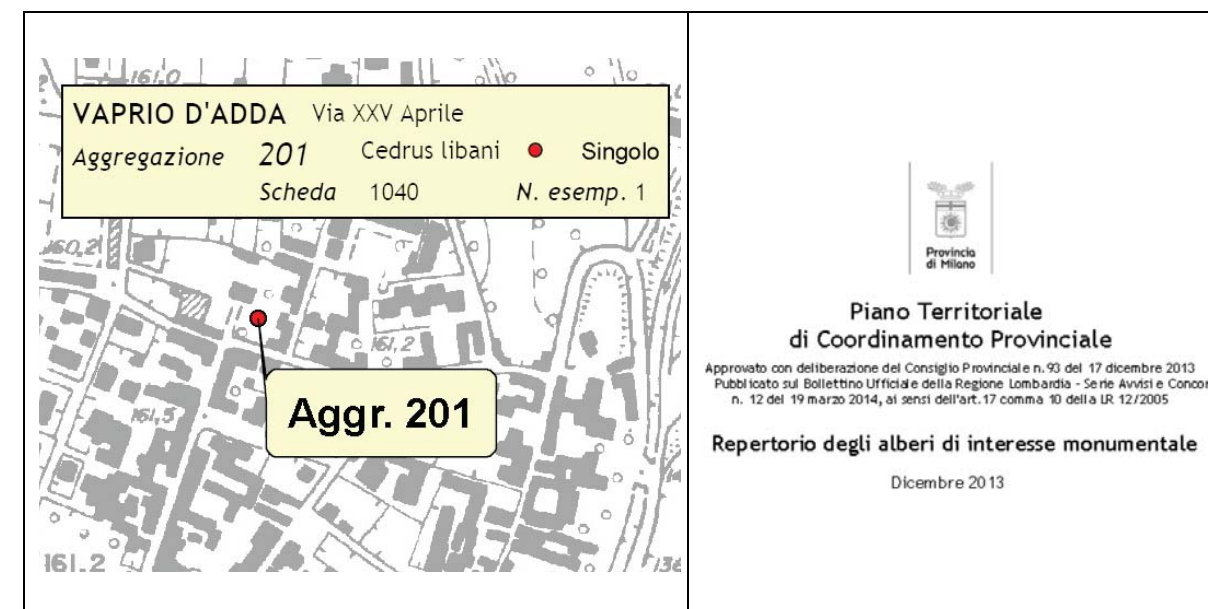

Cedro del libano presente nel giardino, classificato dal "Repertorio degli alberi di interesse monumentale" del PTCP vigente

LombardiaBeniCulturali

Scheda completa SIRBeC: <http://www.lombardiabeniculturali.it/architetture/schede-completo/MI100-09139/>

Villa Via XXV Aprile 3
Vaprio d'Adda (MI)



Indirizzo: Via XXV Aprile, 3 (nel centro abitato) - Vaprio d'Adda (MI)

Tipologia generale: architettura per la residenza, il terziario e i servizi

Tipologia specifica: villa

Uso attuale: intero bene: abitazione

Uso storico: intero bene: abitazione

Condizione giuridica: proprietà privata

Visualizzatore geografico NaDIR: [visualizza mappa](#)

Compilatore: Salerno, Patrizia (1990); Susani, Elisabetta (1990)
Ultima modifica scheda: 26/05/2011



8

Villetta sul Naviglio

via don Moletta

Si tratta di una residenza privata costituita da un villa di recente costruzione, a due piani, con tetto a padiglione, che nessuno è mai riuscito a fotografare.

Il vasto giardino, difeso anche di giorno da cani lasciati liberi, si affaccia sul naviglio della Martesana.

Epoca di costruzione XX secolo

Non è stato possibile rinvenire od effettuare riprese fotografiche

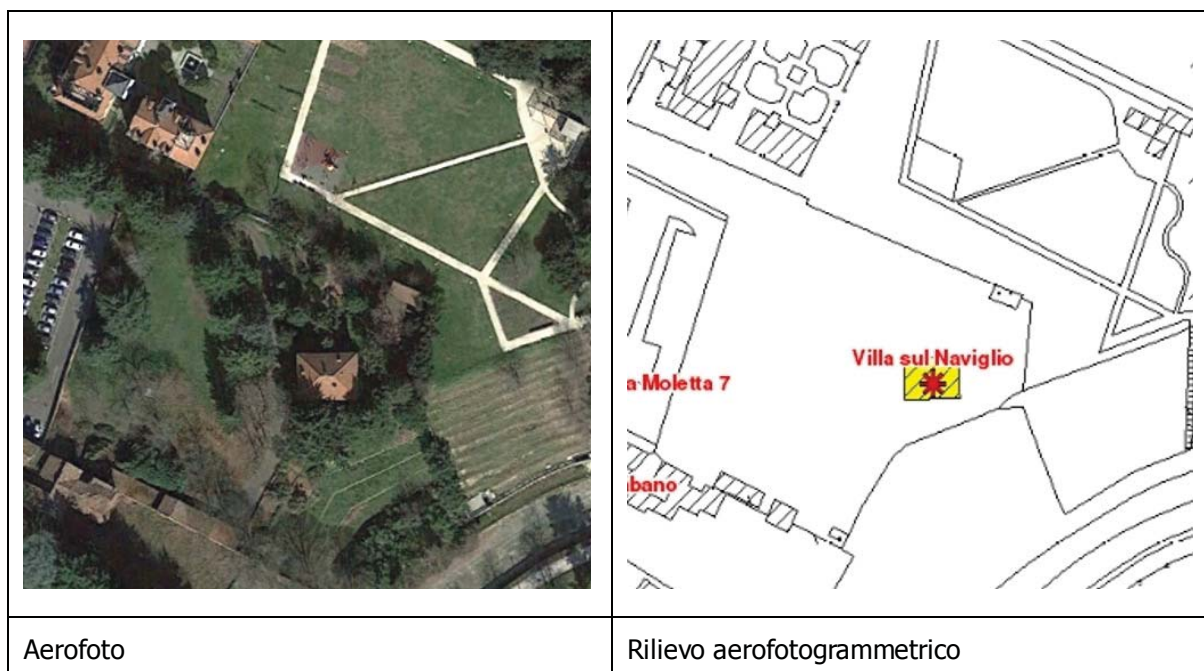

LombardiaBeniCulturali

Scheda completa SIRBeC: <http://www.lombardiabeniculturali.it/architetture/schede-complete/MI100-09164/>

Villa sul Naviglio
Vaprio d'Adda (MI)



Indirizzo: Vaprio d'Adda (MI)

Tipologia generale: architettura per la residenza, il terziario e i servizi

Tipologia specifica: villa

Uso attuale: intero bene: abitazione

Uso storico: intero bene: abitazione

Visualizzatore geografico NaDIR: [visualizza mappa](#)

Compilatore: Salerno, Patrizia (1990); Susani, Elisabetta (1990)
Ultima modifica scheda: 26/05/2011



9

Casa in linea isolata

via XXV aprile 3

Si tratta di un bell'edificio molto caratteristico, di vecchia impronta agricola, a due piani fuori terra, con ballatoio scandito dai pilastri e loggiati ad arco al piano terra. Le ringhiere sono in legno con il caratteristico e tradizionale traliccio in legno a rombi.

Ancora ben conservato e sottoposto a tutela dal vincolo indiretto dell'antistante chiesa di San Colombano (vedi nella prima parte di questo fascicolo). Epoca di costruzione secolo XVIII

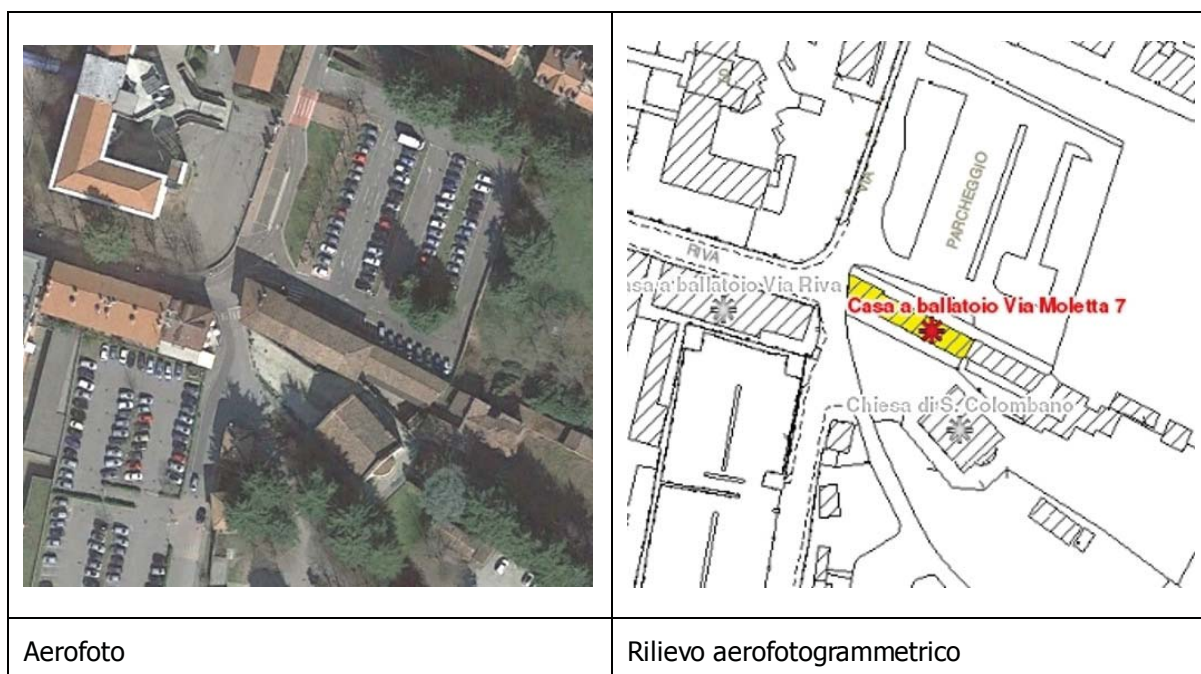

LombardiaBeniCulturali

Scheda completa SIRBeC: <http://www.lombardiabeniculturali.it/architetture/schede-complete/MI100-09158/>

Casa a ballatoio Via Moletta 7

Vaprio d'Adda (MI)



Indirizzo: Via Moletta, 7 (nel centro abitato) - Vaprio d'Adda (MI)
Tipologia generale: architettura per la residenza, il terziario e i servizi
Tipologia specifica: casa di ringhiera
Uso attuale: intero bene: abitazione
Uso storico: intero bene: abitazione
Visualizzatore geografico NaDIR: [visualizza mappa](#)

Compilatore: Salerni, Patrizia (1990); Susani, Elisabetta (1990)
Ultima modifica scheda: 26/05/2011



10 Casa in linea isolata

via Crotta

L'edificio a tre piani fuori terra, di nuova costruzione, costituisce, probabilmente, la ricostruzione dell'edificio preesistente.

Si può pensare che il precedente edificio fosse simile a quello descritto alla scheda precedente (ballatoio scandito da pilastri, ringhiere in legno tralicciato a rombi), a due piani e non a tre piani fuori terra.

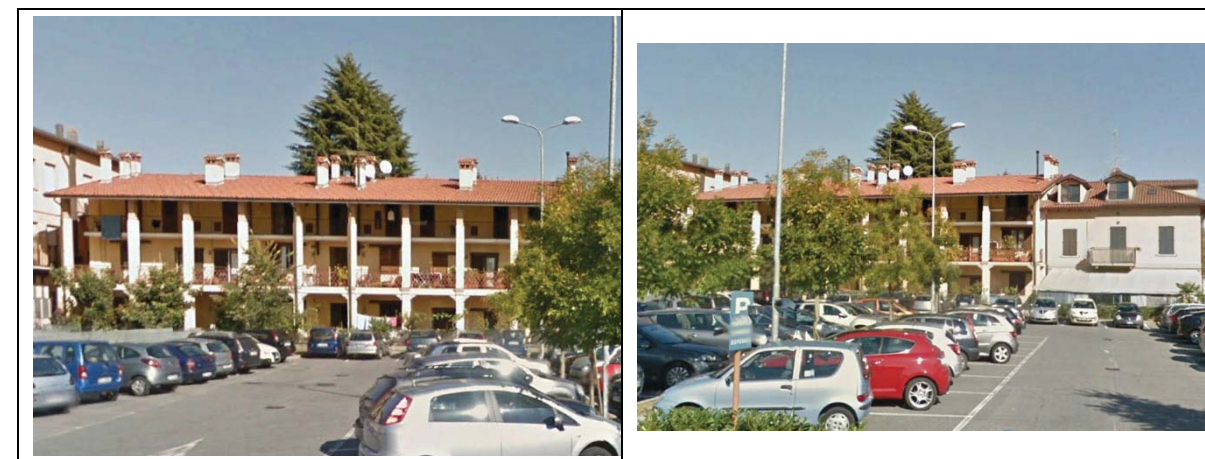
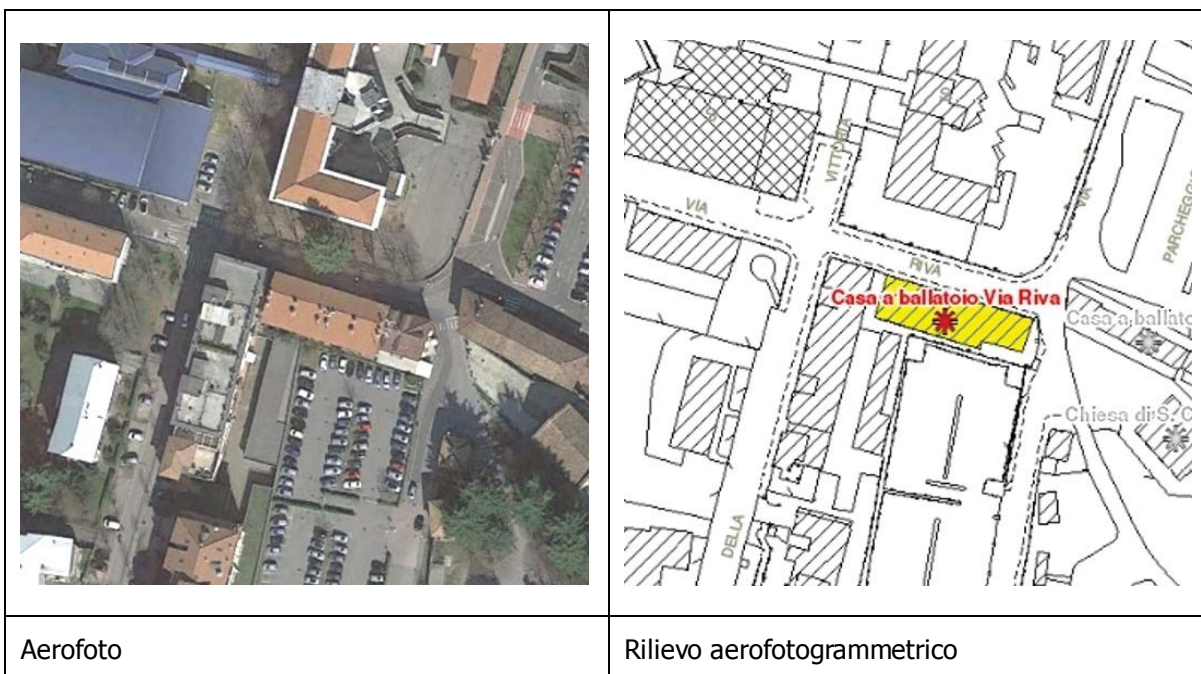

LombardiaBeniCulturali

Scheda completa SIRBeC: <http://www.lombardiabeniculturali.it/architetture/schede-completo/MI100-09159/>

Casa a ballatoio Via Riva
Vaprio d'Adda (MI)

Indirizzo: Via Riva (nel centro abitato) - Vaprio d'Adda (MI)
Tipologia generale: architettura per la residenza, il terziario e i servizi
Tipologia specifica: casa di ringhiera
Uso attuale: intero bene: abitazione
Uso storico: intero bene: abitazione
Visualizzatore geografico NaDIR: [visualizza mappa](#)

Compilatore: Salemi, Patrizia (1990); Susani, Elisabetta (1990)
 Ultima modifica scheda: 26/05/2011

11 Casa a corte

via Crotta

Si tratta della "cort di camisott" (ovvero "dei camicioni"), chiamata così perché un tempo vi si trovava l'ospedale, che fungeva anche da sanatorio. I malati vestivano infatti i camicioni da notte. Il ballatoio è rimasto con i listoni di legno.

I proprietari (famiglia Crotta) costruirono poi il nuovo ospedale, sulla costa, intitolato appunto ai Crotta Oltrocchi.

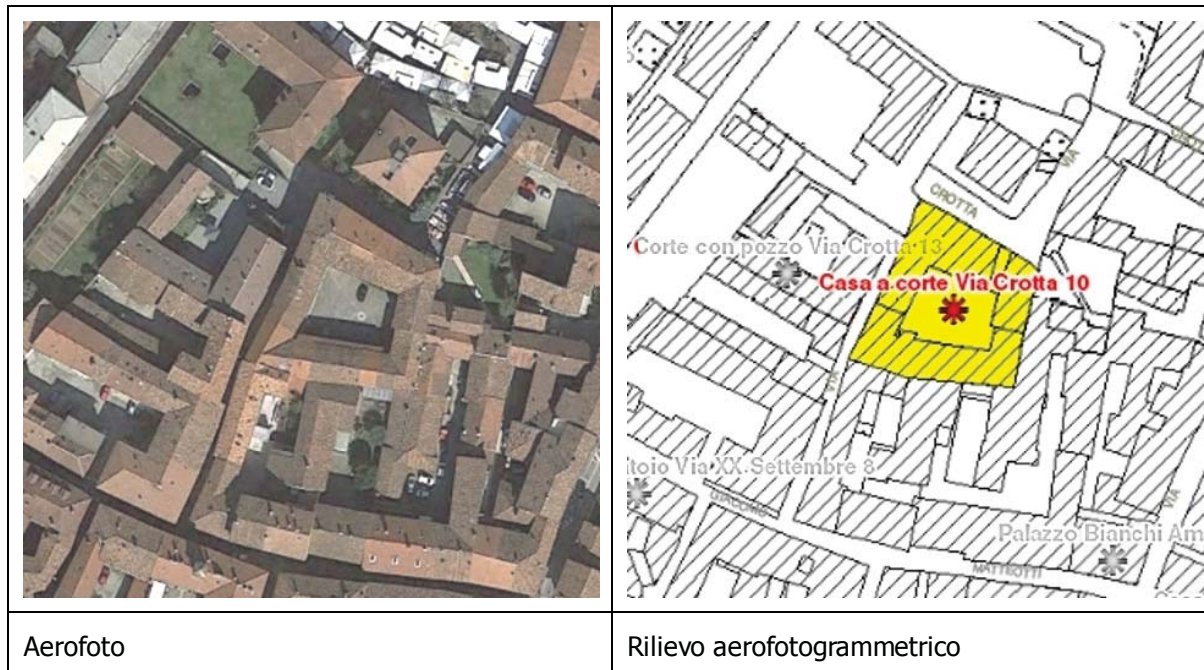

LombardiaBeniCulturali

Scheda completa SIRBeC: <http://www.lombardiabeniculturali.it/architetture/schede-completeness/MI100-09154/>

Casa a corte Via Crotta 10
Vaprio d'Adda (MI)



Indirizzo: Via Crotta, 10 (nel centro edificato storico perimetrato al 1989) - Vaprio d'Adda (MI)

Tipologia generale: architettura per la residenza, il terziario e i servizi

Tipologia specifica: casa a corte

Uso attuale: intero bene: abitazione/ deposito

Uso storico: intero bene: abitazione/ deposito

Visualizzatore geografico NaDIR: [visualizza mappa](#)

Compilatore: Salerno, Patrizia (1990); Susani, Elisabetta (1990)
Ultima modifica scheda: 26/05/2011



12 Casa a corte

via Matteotti 6

«... La parte meno rimaneggiata della corte presenta scale e ballatoi in legno (esterni), pavimentazione in ciotoli (costruzione '800).

Nel catasto del 1721 non è indicata. Risulta nei catasti dell'Ottocento sia del Comune che dell'A.S.M....» (14)

Si tratta della "cort dal Gepa". Nella corte si trovava una volta una osteria.

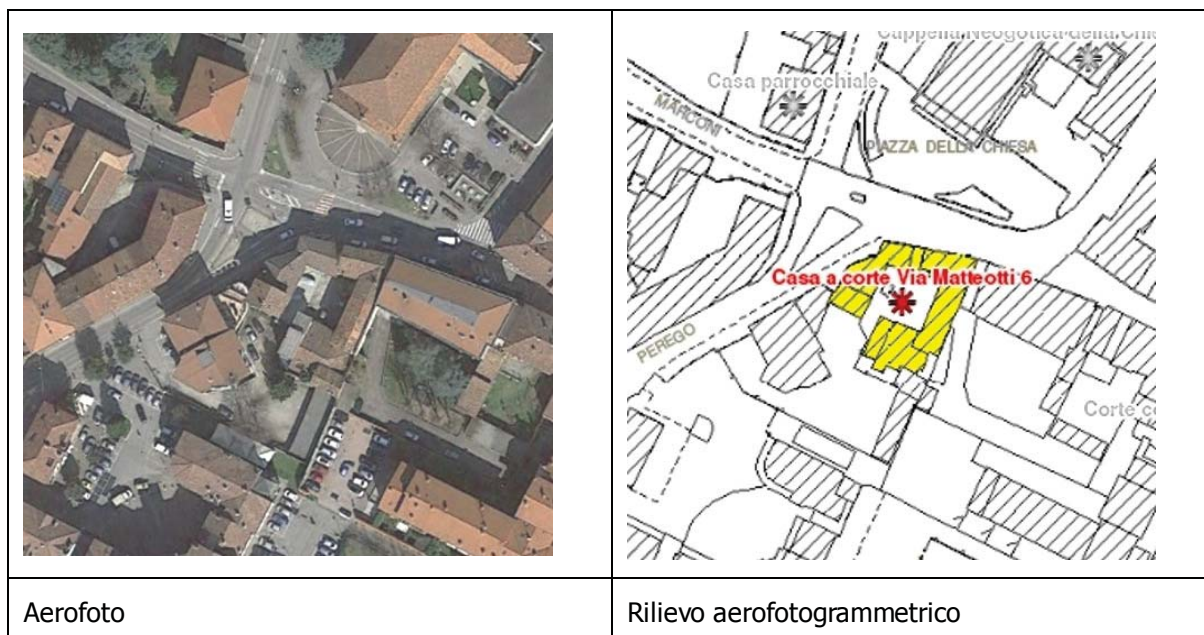

LombardiaBeniCulturali

Scheda completa SIRBeC: <http://www.lombardiabeniculturali.it/architetture/schede-completo/MI100-09152/>

Casa a corte Via Matteotti 6
Vaprio d'Adda (MI)



Indirizzo: Via Matteotti, 6 (nel centro edificato storico perimetrato al 1989) - Vaprio d'Adda (MI)

Tipologia generale: architettura per la residenza, il terziario e i servizi

Tipologia specifica: casa a corte

Uso attuale: intero bene: abitazione

Uso storico: intero bene: abitazione

Condizione giuridica: proprietà privata

Visualizzatore geografico NaDIR: [visualizza mappa](#)

Compilatore: Salerni, Patrizia (1990); Susani, Elisabetta (1990)
Ultima modifica scheda: 26/05/2011



(14) Da: Storia di Vaprio, vol. 3, op. cit.

13 Casa a corte

via Motta 4

Si tratta di una vecchia corte chiamata "Curt dal Nibal", dal nome del fruttivendolo che aveva il negozio su via Vittorio Emanuele (ora via Matteotti).
Casa a due piani, con bei pilastri, ampi porticati e ringhiere in legno..

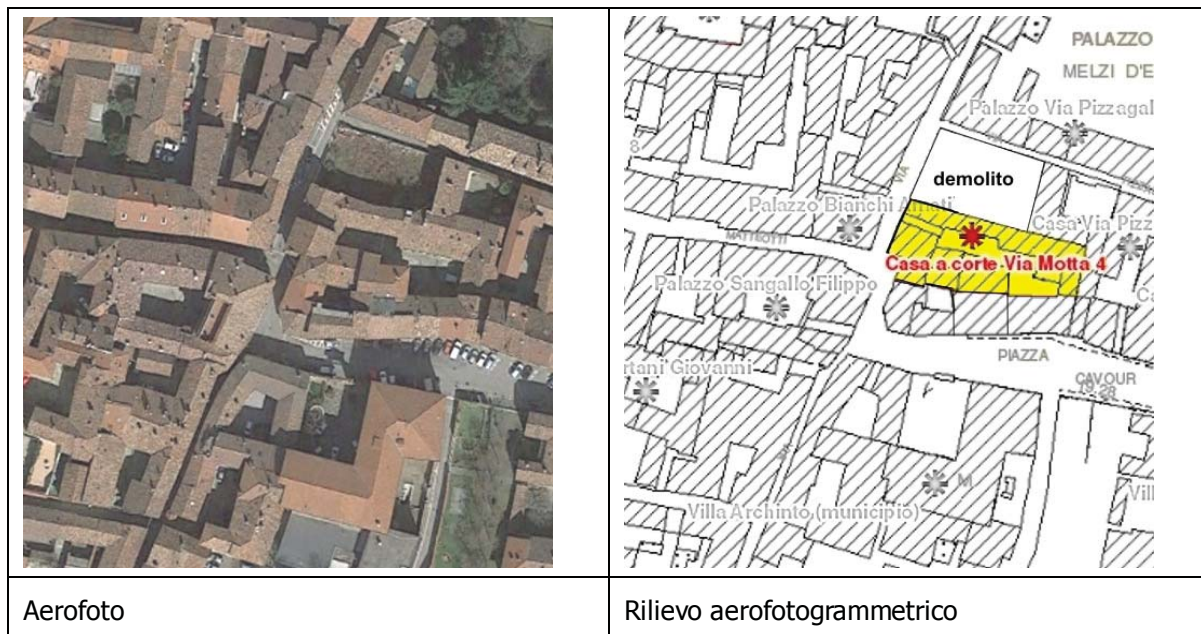

LombardiaBeniCulturali

Scheda completa SIRBeC: <http://www.lombardiabeniculturali.it/architetture/schede-completo/MI100-09157/>

Casa a corte Via Motta 4
Vaprio d'Adda (MI)

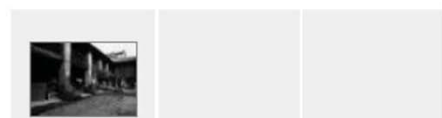

Indirizzo: Via Motta, 4 (nel centro edificato storico perimetrato al 1989) - Vaprio d'Adda (MI)

Tipologia generale: architettura per la residenza, il terziario e i servizi

Tipologia specifica: casa a corte

Uso attuale: intero bene: abitazione/ deposito

Uso storico: intero bene: abitazione/ deposito

Visualizzatore geografico NaDIR: [visualizza mappa](#)

Compilatore: Salerni, Patrizia (1990); Susani, Elisabetta (1990)
Ultima modifica scheda: 26/05/2011

14 Casa Meravigli/Mantegazza

via XXV aprile/via Motta 4

«... CASA EX MERAVIGLIA - MANTEGAZZA Via Motta, angolo Via XXV Aprile
L'immagine originale della casa è compromessa per la presenza di depositi artigianali. Il giardino della casa presente nelle mappe catastali fino al 1882 è oggi occupato da case di abitazione ...»
(15)

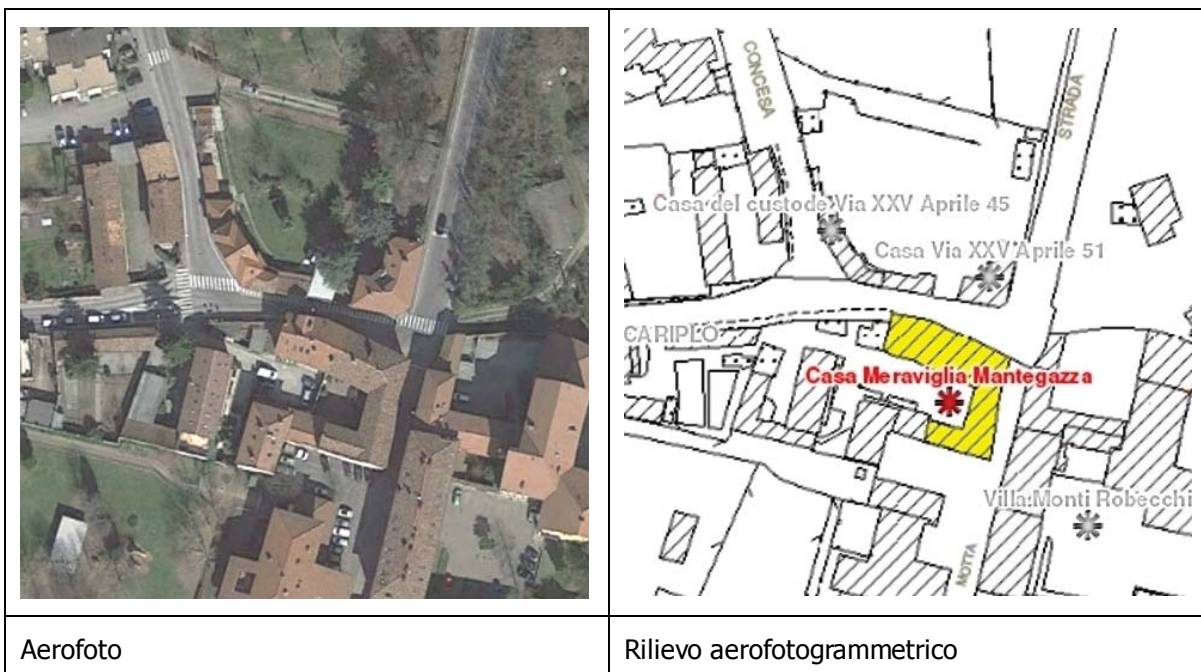

LombardiaBeniCulturali

Scheda completa SIRBeC: <http://www.lombardiabeniculturali.it/architetture/schede-completo/MI100-09147/>

Casa Meraviglia Mantegazza (ex)

Vaprio d'Adda (MI)



Indirizzo: Via Motta (nel centro edificato storico perimetrato al 1989) - Vaprio d'Adda (MI)

Tipologia generale: architettura per la residenza, il terziario e i servizi

Tipologia specifica: casa

Epoca di costruzione: sec. XVIII

Uso attuale: intero bene: abitazione

Uso storico: intero bene: abitazione

Condizione giuridica: proprietà privata

Visualizzatore geografico NaDIR: [visualizza mappa](#)

Compilatore: Salerni, Patrizia (1990); Susani, Elisabetta (1990)
Ultima modifica scheda: 26/05/2011

15 Casa Picotta

piazza Cavour

«... Edificio modificato nell'Ottocento. Fronte semplice verso piazza Cavour ed articolata con terrazze e torretta verso il naviglio della Martesana.
Nel Catasto Carlo VI si nota la presenza di case di abitazione di dimensioni ridotte...» (16)

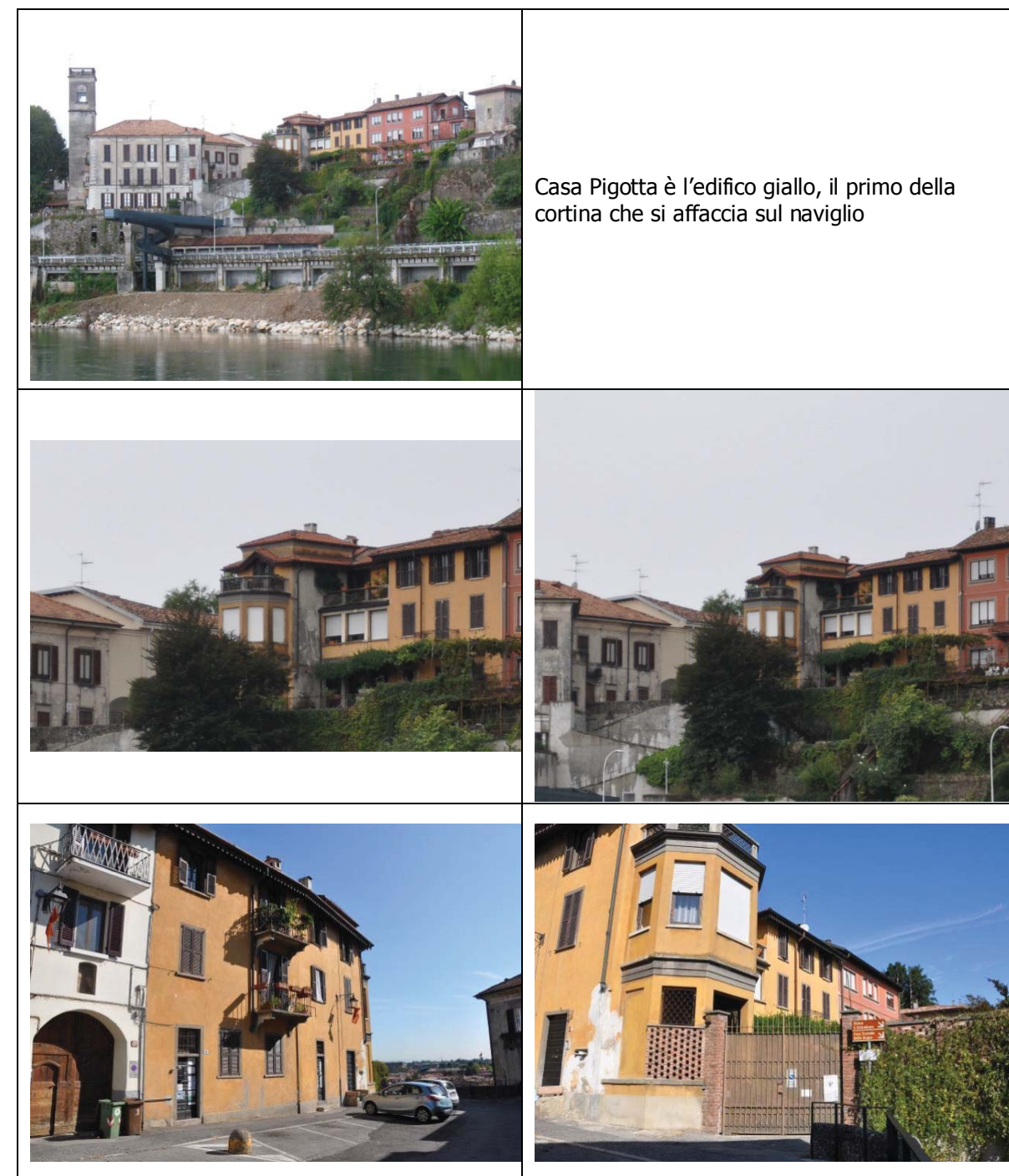
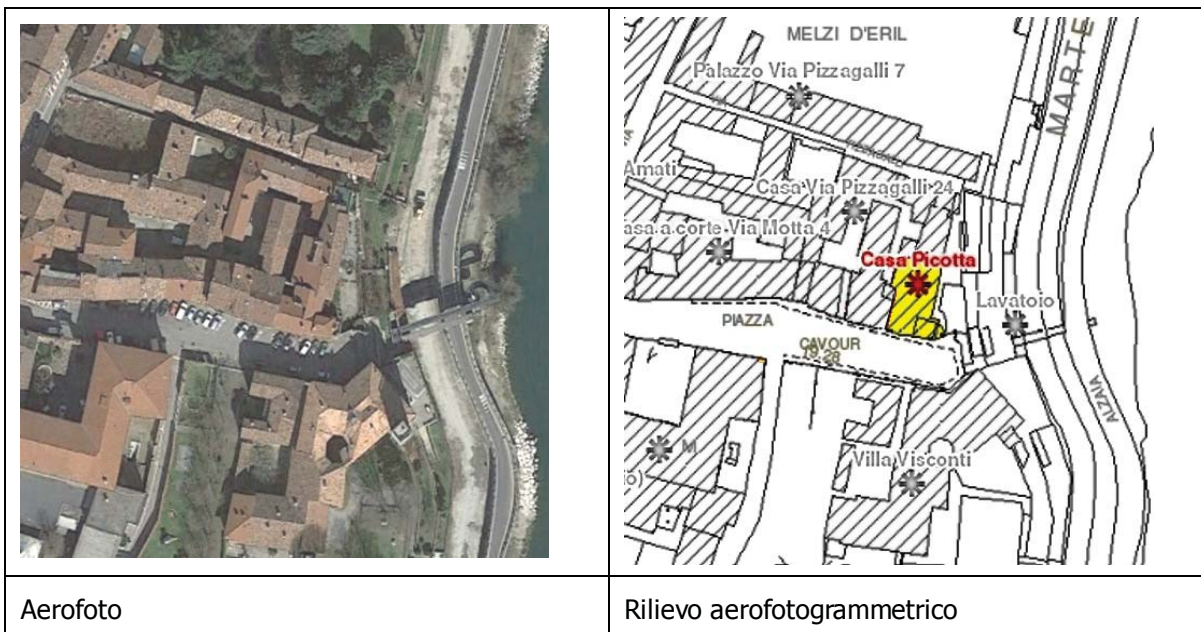

Casa Picotta è l'edificio giallo, il primo della cortina che si affaccia sul naviglio

LombardiaBeniCulturali

Scheda completa SIRBeC: <http://www.lombardiabeniculturali.it/architetture/schede-completo/MI100-09140/>

Casa Picotta
Vaprio d'Adda (MI)



Indirizzo: Piazza Cavour, 18 (nel centro edificato storico perimetrato al 1989) - Vaprio d'Adda (MI)

Tipologia generale: architettura per la residenza, il terziario e i servizi

Tipologia specifica: casa

Uso attuale: intero bene: abitazione

Uso storico: intero bene: abitazione

Condizione giuridica: proprietà privata

Visualizzatore geografico NaDIR: [visualizza mappa](#)

Compilatore: Salemi, Patrizia (1990); Susani, Elisabetta (1990)
Ultima modifica scheda: 26/05/2011



(16) Da: Storia di Vaprio, vol. 3, op. cit.

16 Casa Valperta

piazza Leonardo/via Motta

«... Modesto edificio con giardino documentato dal 1721...» (17)

«... VILLA VALPERTA. Via Leonardo da Vinci 10, angolo Via Motta 39/41. L'edificio fa parte del nucleo di edifici storici dignitosi, ma minori che fanno da contorno alla Villa Melzi d'Eril e alla piazzetta su cui si affaccia il grande portale. Esiste il giardino già presente nelle mappe storiche del Catasto di Carlo VI ed è ricco di essenze pregevoli ...» (18)

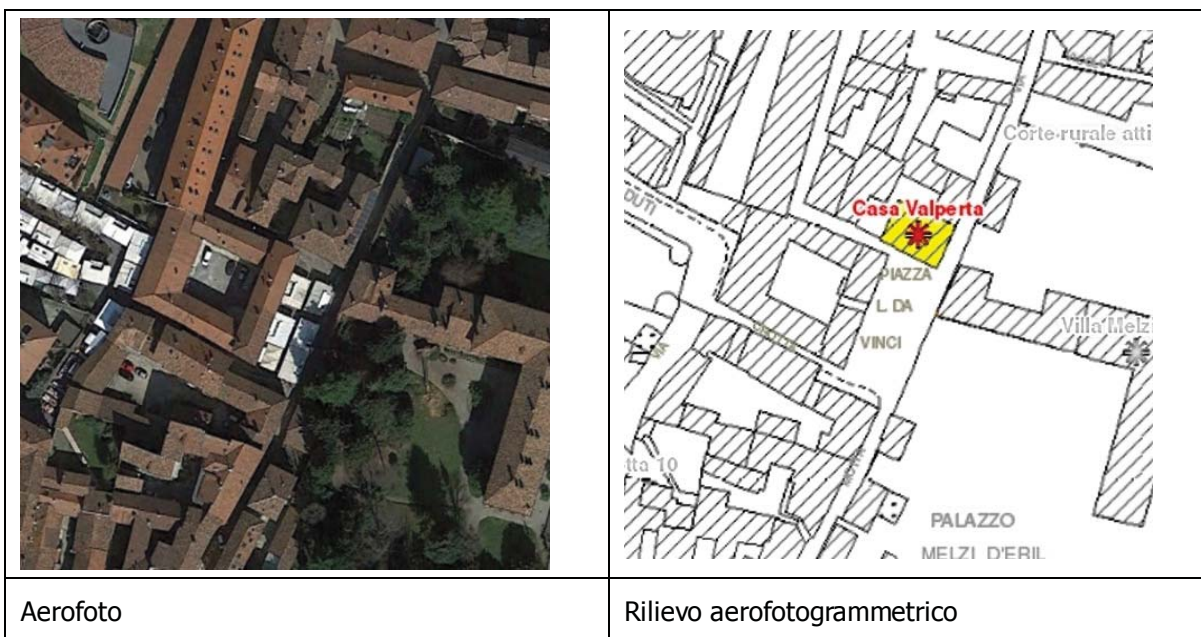

Lombardia Beni Culturali

Scheda completa SIRBeC: <http://www.lombardiabeniculturali.it/architetture/schede-completeness/MI100-09143/>

Casa Valperta
Vaprio d'Adda (MI)



Indirizzo: Via Vinci, 10 (nel centro edificato storico perimetrato al 1989) - Vaprio d'Adda (MI)

Tipologia generale: architettura per la residenza, il terziario e i servizi

Tipologia specifica: palazzo

Uso attuale: intero bene: abitazione/ commercio

Uso storico: intero bene: abitazione/ attività commerciale

Condizione giuridica: proprietà privata

Visualizzatore geografico NaDIR: [visualizza mappa](#)

Compilatore: Salerno, Patrizia (1990); Susani, Elisabetta (1990)
Ultima modifica scheda: 26/05/2011



(17) Da: 2° corso di storia locale op.cit.:

(18) Da: Storia di Vaprio, vol. 3, op. cit.

17 Villa isolata

via Mazzini 43

Edificio tardo ottocentesco, con tipologia a villino inglese, con bow-windows esagonale. Si presenta con due piani fuori terra. La pianta è articolata, il tetto, con falde a padiglione molto pendenti e gronde in legno, ha le tegole a lastre di pietra scura. Nel giardino si presenta un piccola snella plama isolata, come nel giardino di villa Archinto.



Aerofoto

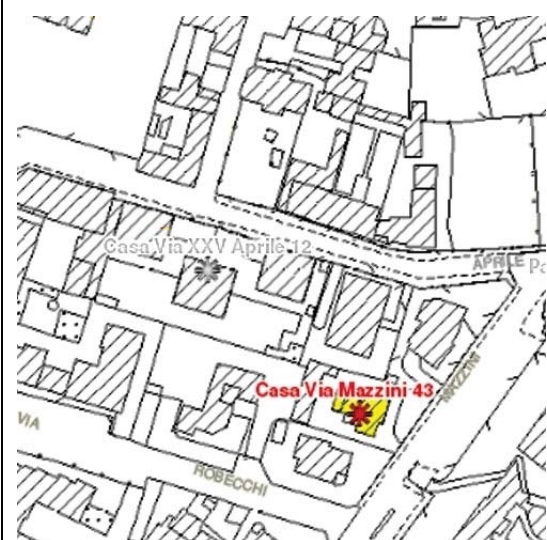

Rilievo aerofotogrammetrico



LombardiaBeniCulturali

Scheda completa SIRBeC: <http://www.lombardiabeniculturali.it/architetture/schede-complexe/MI100-09163/>

Casa Via Mazzini 43
Vaprio d'Adda (MI)



Indirizzo: Via Mazzini, 43 (nel centro abitato) - Vaprio d'Adda (MI)
Tipologia generale: architettura per la residenza, il terziario e i servizi
Tipologia specifica: casa
Uso attuale: intero bene: abitazione
Uso storico: intero bene: abitazione
Visualizzatore geografico NaDIR: [visualizza mappa](#)

Compilatore: Salemi, Patrizia (1990); Susani, Elisabetta (1990)
Ultima modifica scheda: 26/05/2011



18 Casa in linea isolata

via Perego 24

Bel palazzetto del secolo XIX, a tre piani fuori terra, con atrio porticato con arco e colonne di tipo serliano e logge centrali degli altri piani ad arco.

Ben conservato e rispettato, ad eccezione di alcuni interventi parziali di riuso al primo verso il cortile, contrastanti con lo stile dell'edificio (tapparelle, porta e balconcino al piano primo ecc.).



Aerofoto



Rilievo aerofotogrammetrico



LombardiaBeniCulturali

Scheda completa SIRBeC: <http://www.lombardiabeniculturali.it/architetture/schede-completo/MI100-09160/>

Casa Via Perego 24
Vaprio d'Adda (MI)



Indirizzo: Via Perego, 24 (nel centro edificato storico perimetrato al 1989) - Vaprio d'Adda (MI)

Tipologia generale: architettura per la residenza, il terziario e i servizi

Tipologia specifica: casa

Epoca di costruzione: sec. XX

Uso attuale: intero bene: abitazione

Uso storico: intero bene: abitazione

Visualizzatore geografico NaDIR: [visualizza mappa](#)

Compilatore: Salerno, Patrizia (1990); Susani, Elisabetta (1990)
Ultima modifica scheda: 26/05/2011

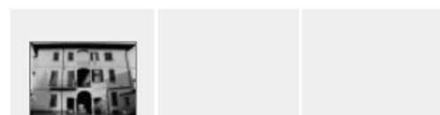

19 Villa Pizzagalli

via Pizzagalli 24

«... CASA DI ABITAZIONE Via Pizzagalli 24/26
 Costruzione ristrutturata nel XX secolo. Costruzione bassa e poco imponente, seminascosta in fondo ad una stretta via poco visibile dalla strada. Parete a graffiti... » (19)
 Villa Pizzagalli, dove negli anni '30 del secolo scorso soggiornò Anna Magnani. (20)

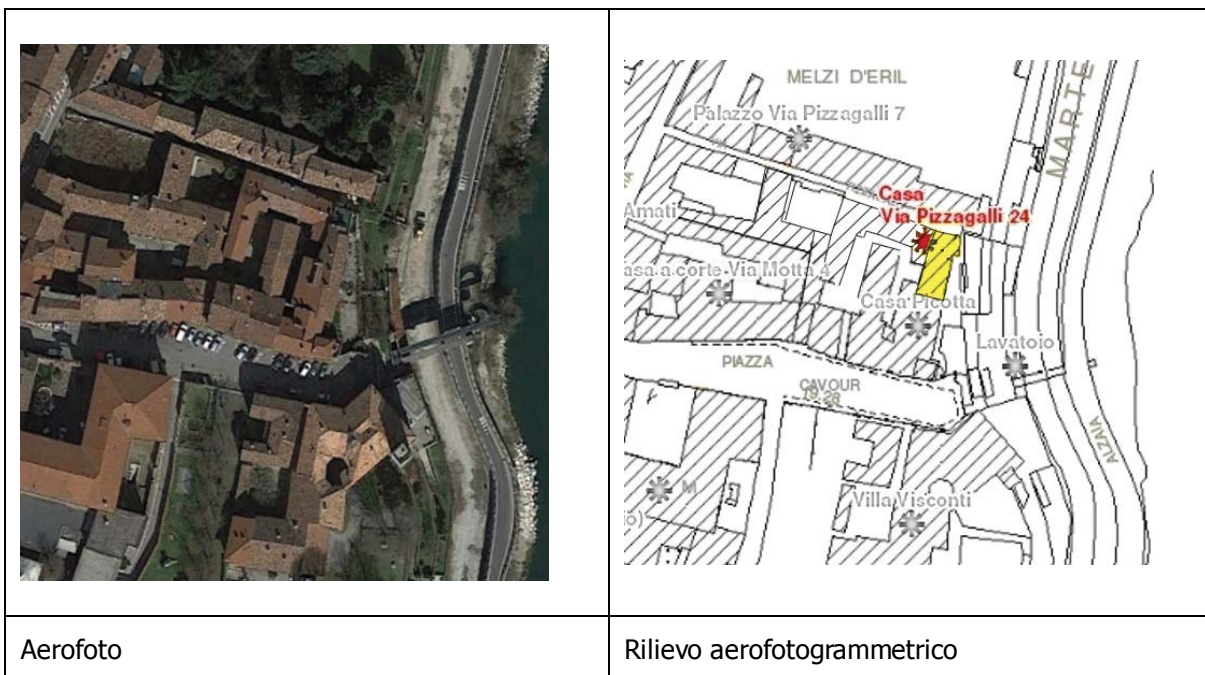

LombardiaBeniCulturali

Scheda completa SIRBeC: <http://www.lombardiabeniculturali.it/architetture/schede-completo/MI100-09144/>

Casa Via Pizzagalli 24
 Vaprio d'Adda (MI)

Indirizzo: Via Pizzagalli, 24/6 (nel centro edificato storico perimetrato al 1989) - Vaprio d'Adda (MI)

Tipologia generale: architettura per la residenza, il terziario e i servizi

Tipologia specifica: casa

Uso attuale: intero bene: abitazione

Uso storico: intero bene: abitazione

Visualizzatore geografico NaDIR: [visualizza mappa](#)

Compilatore: Salemi, Patrizia (1990); Susani, Elisabetta (1990)
 Ultima modifica scheda: 26/05/2011

(19) Da: Storia di Vaprio, vol. 3, op. cit.
 (20) Notizia data dal sito internet di "Borghi Autentici d'Italia"

20 Casa a corte

via XX settembre

Si tratta di una corte che ha l'ingresso carraio da un cancello sotto un terrazzo dove via XX settembre gira ad angolo retto verso via Matteotti. La corte è piuttosto piccola e collegata alle corti adiacenti.



Aerofoto

Rilievo aerofotogrammetrico

LombardiaBeniCulturali

Scheda completa SIRBeC: <http://www.lombardiabeniculturali.it/architetture/schede-complete/MI100-09145/>

Casa Via XX settembre, 20
Vaprio d'Adda (MI)



Indirizzo: Via XX Settembre, 20 (nel centro edificato storico perimetrato al 1989) - Vaprio d'Adda (MI)

Tipologia generale: architettura per la residenza, il terziario e i servizi

Tipologia specifica: casa

Uso attuale: intero bene: abitazione

Uso storico: intero bene: abitazione

Condizione giuridica: proprietà privata

Visualizzatore geografico NaDIR: [visualizza mappa](#)

Compilatore: Salerno, Patrizia (1990); Susani, Elisabetta (1990)
Ultima modifica scheda: 26/05/2011

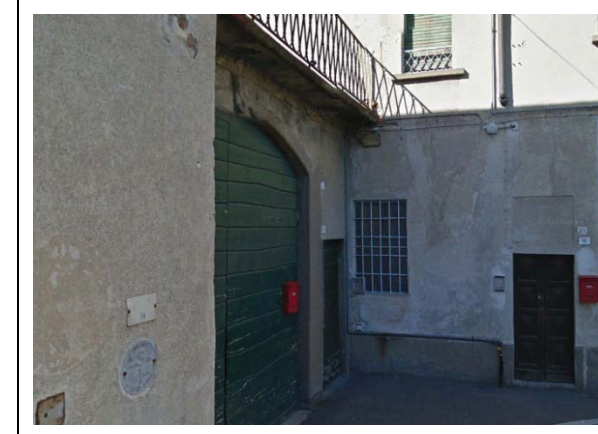
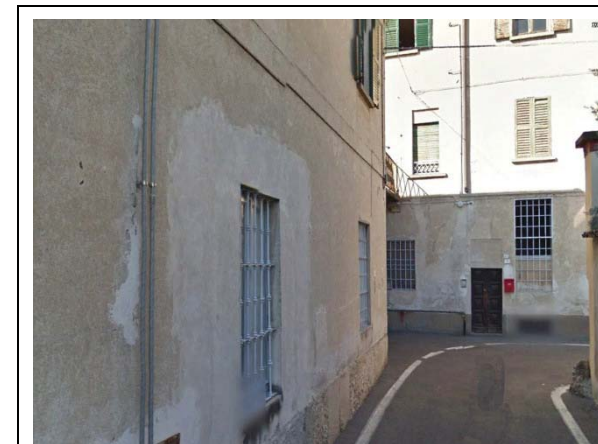

21 Case popolari Crespi

via XXV aprile 12

«... Nei primi anni del nuovo secolo ... risale l'insediamento delle "Case popolari del sig. Crespi dott. Daniele" in via Umberto I (oggi XXV Aprile) più conosciute come Case Crespi (1906).

Si tratta di tre edifici plurifamiliari di tre piani fuori terra ciascuno, disposti intorno ad un giardino affacciato sulla strada e ricco di alberi da frutto. Ogni piano degli edifici, praticamente a pianta quadrata, si suddivideva in tre alloggi disposti attorno al vano scala e dotati di un piccolo gabinetto interno. Sia pure con le dovute differenze, l'apparato architettonico e decorativo di questo piccolo insediamento richiama alcune caratteristiche del villaggio di Crespi d'Adda e presenta, ancora oggi, una fisionomia di indubbio fascino e interesse...» (21)

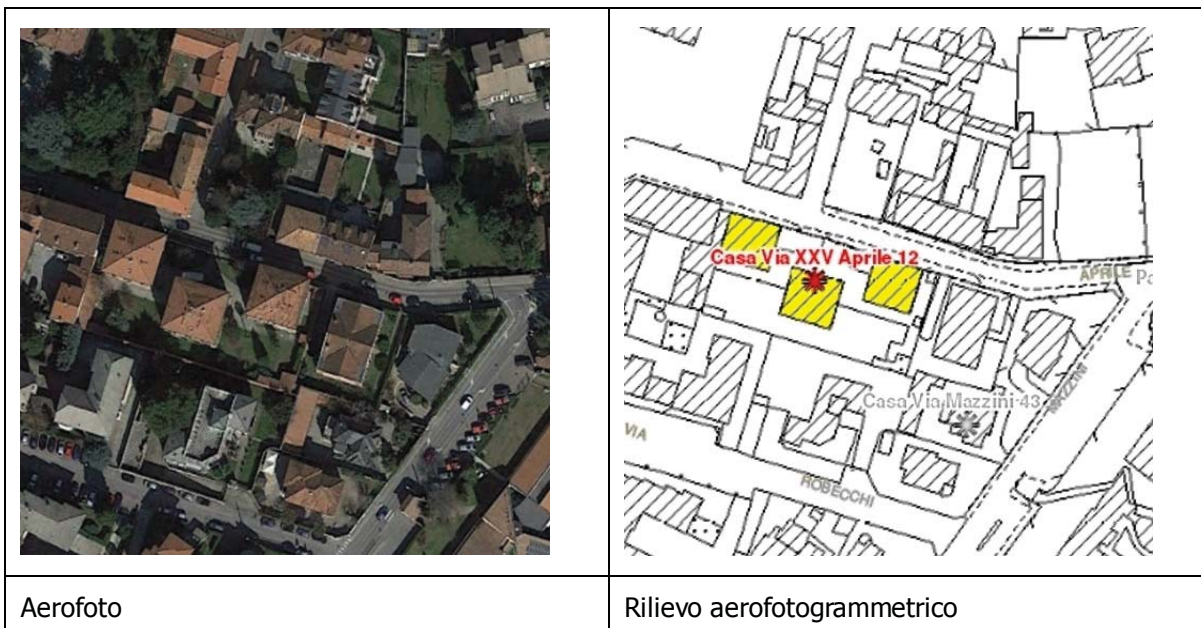

LombardiaBeniCulturali

Scheda completa SIRBeC: <http://www.lombardiabeniculturali.it/architetture/schede-completo/MI100-09161/>

Casa Via XXV Aprile 12
Vaprio d'Adda (MI)

Indirizzo: Via XXV Aprile, 12/20 (nel centro abitato) - Vaprio d'Adda (MI)
Tipologia generale: architettura per la residenza, il terziario e i servizi
Tipologia specifica: casa
Configurazione strutturale: Si tratta di un complesso composto da tre palazzine a pianta quasi quadrata disposte su tre piani fuori terra.
Uso attuale: intero bene: abitazione
Uso storico: intero bene: abitazione
Visualizzatore geografico NaDIR: [visualizza mappa](#)

Compilatore: Salerni, Patrizia (1990); Susani, Elisabetta (1990)
 Ultima modifica scheda: 26/05/2011

(21) Da: Storia di Vaprio, vol. 3, op. cit.

22 Casa a corte

via Solferino 9

«... CASA BERTANI Via Solferino 9. Edificio, posto in una via stretta ... Corte residenziale con torretta tardo medievale, portale interessante, vi sono resti di decorazioni. ...» (22)

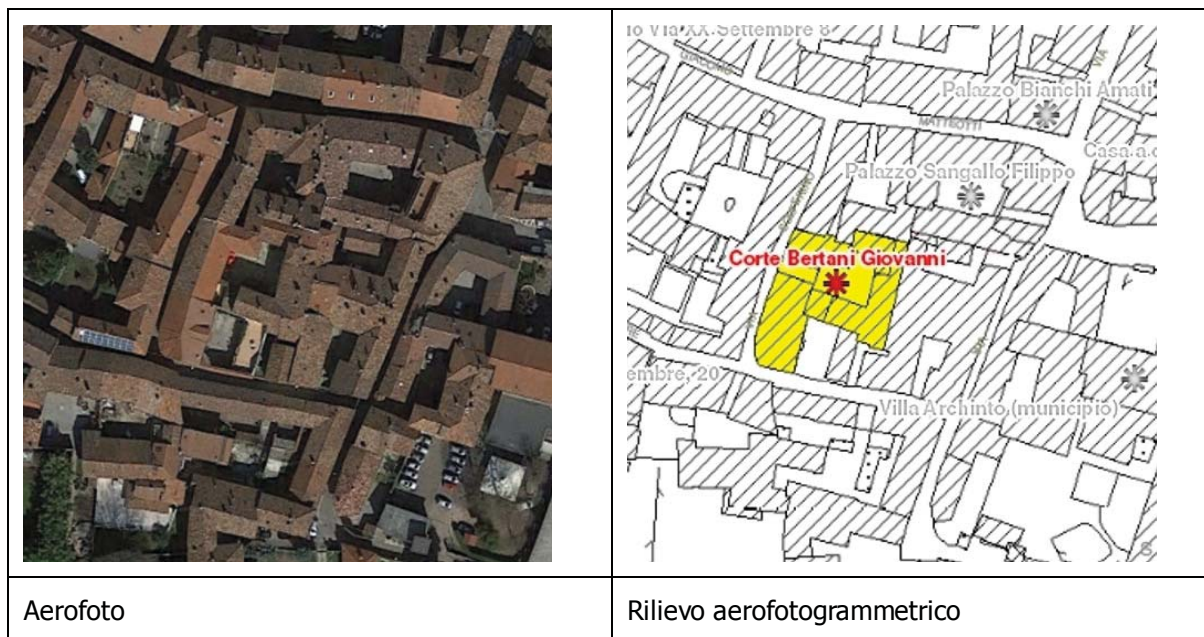

LombardiaBeniCulturali

Scheda completa SIRBeC: <http://www.lombardiabeniculturali.it/architetture/schede-completo/MI100-09146/>

Corte Bertani Giovanni (ex)
Vaprio d'Adda (MI)



Indirizzo: Via Solferino, 9 (nel centro edificato storico perimetrato al 1989) - Vaprio d'Adda (MI)

Tipologia generale: architettura per la residenza, il terziario e i servizi

Tipologia specifica: casa

Epoca di costruzione: sec. XVIII

Uso attuale: intero bene: abitazione

Uso storico: intero bene: abitazione

Visualizzatore geografico NaDIR: [visualizza mappa](#)

Compilatore: Salerno, Patrizia (1990); Susani, Elisabetta (1990)
Ultima modifica scheda: 26/05/2011



23 Casa a corte

via XX settembre

«... CORTE CON CASE A BALLATOIO Via XX Settembre 8

Ha subito diverse modifiche. La corte è segnalata come esempio di edilizia presente nel centro storico per il suo odierno utilizzo. Fronte continuo sulla Via Matteotti con destinazione commerciale al piano terra ...» (23)



Aerofoto

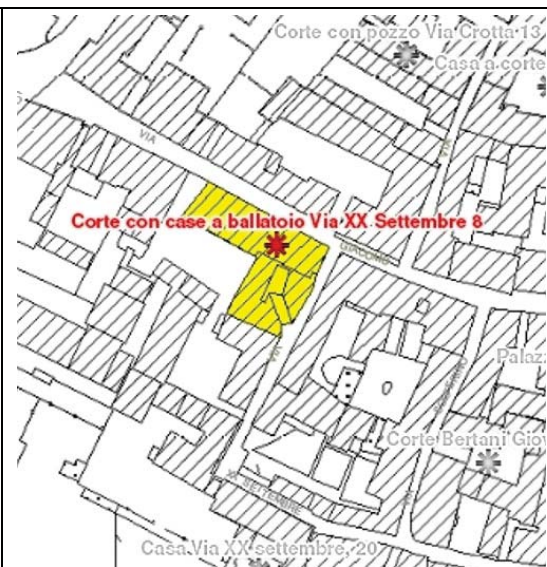

Rilievo aerofotogrammetrico



LombardiaBeniCulturali

Scheda completa SIRBeC: <http://www.lombardiabeniculturali.it/architetture/schede-complete/MI100-09153/>

Corte con case a ballatoio Via XX Settembre 8
Vaprio d'Adda (MI)



Indirizzo: Via XX Settembre, 8 (nel centro edificato storico perimetrato al 1989) - Vaprio d'Adda (MI)

Tipologia generale: architettura per la residenza, il terziario e i servizi

Tipologia specifica: casa di ringhiera

Uso attuale: intero bene: abitazione/ deposito/ attività produttive

Uso storico: intero bene: abitazione/ deposito/ altro uso (artigianato)

Condizione giuridica: proprietà privata

Visualizzatore geografico NaDIR: [visualizza mappa](#)

Compilatore: Salemi, Patrizia (1990); Susani, Elisabetta (1990)
Ultima modifica scheda: 26/05/2011

24 Casa a corte

via Crotta 13

Piccolo cortile con edifici disposti a "C" in fondo a via Crotta, abbellito da un giardino con un bel pozzo al centro.

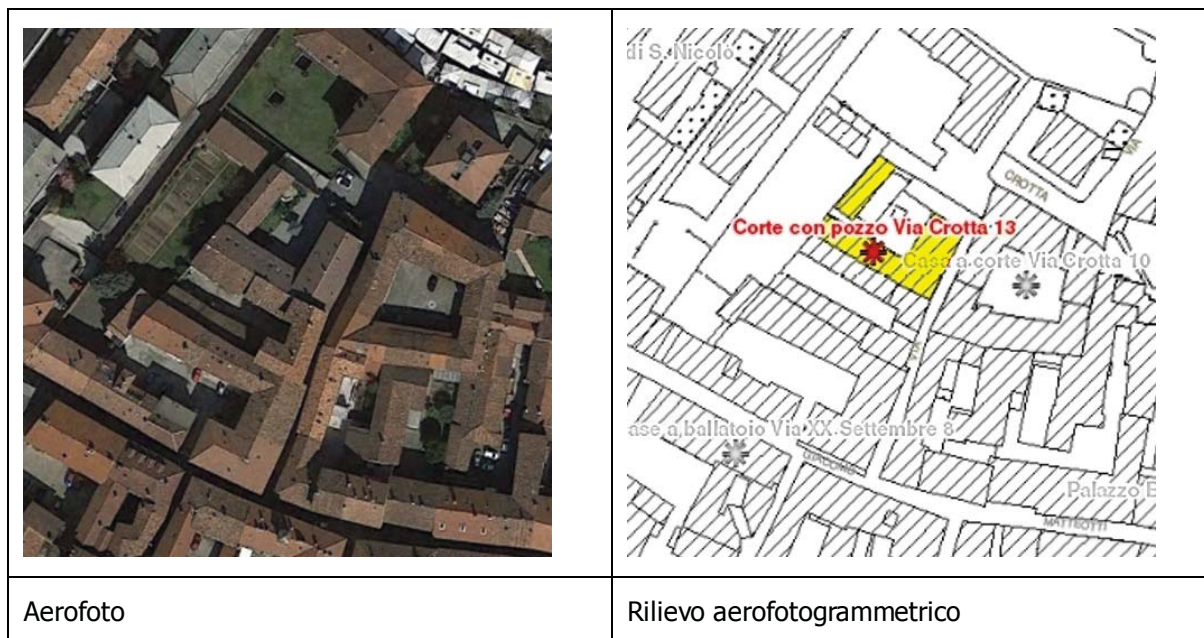

LombardiaBeniCulturali

Scheda completa SIRBeC: <http://www.lombardiabeniculturali.it/architetture/schede-completo/MI100-09156/>

Corte con pozzo Via Crotta 13
Vaprio d'Adda (MI)



Indirizzo: Via Crotta, 13 (nel centro edificato storico perimetrato al 1989) - Vaprio d'Adda (MI)
Tipologia generale: architettura per la residenza, il terziario e i servizi
Tipologia specifica: casa a corte
Uso attuale: intero bene: abitazione/ attività produttive agricole
Uso storico: intero bene: abitazione/ attività produttive agricole
Condizione giuridica: proprietà privata
Visualizzatore geografico NaDIR: [visualizza mappa](#)

Compilatore: Salemi, Patrizia (1990); Susani, Elisabetta (1990)
 Ultima modifica scheda: 26/05/2011



25 Casa a corte "stalàs"

via Magenta-S. Antonio

E' Chiamata "stalàs" perché ospitava le carrozze ed i cavalli di apssaggio.
Edifici a due piani fuori terra, con tetto a falde in coppi

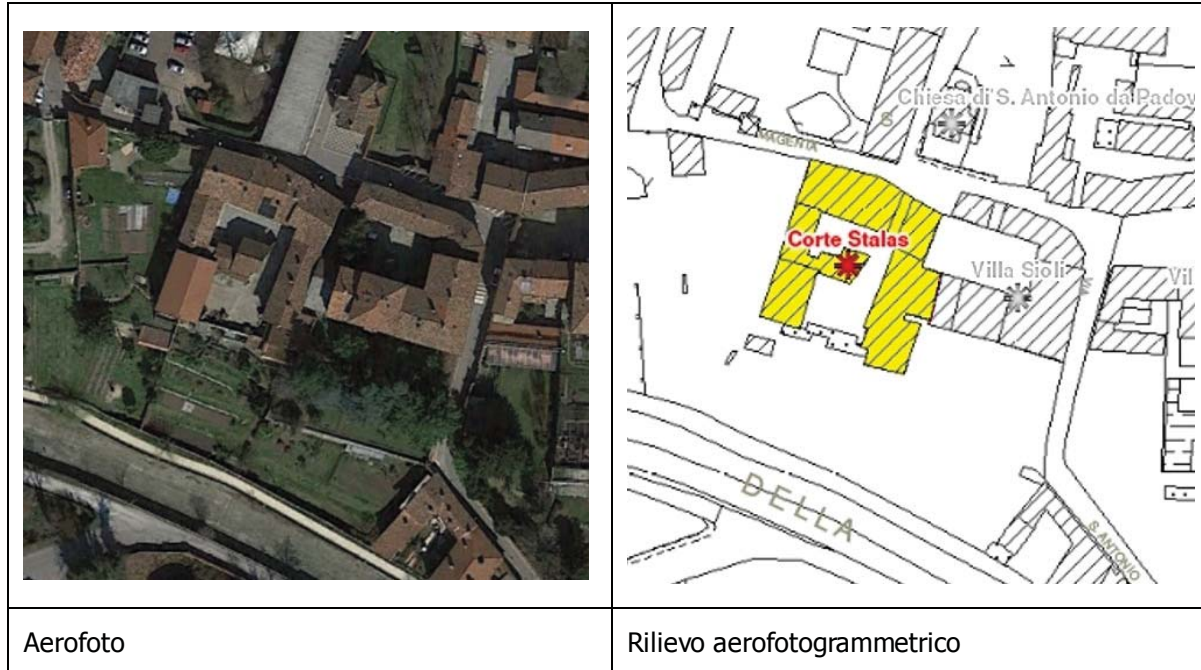

LombardiaBeniCulturali

Scheda completa SIRBeC: <http://www.lombardiabeniculturali.it/architetture/schede-comple/M1100-09155/>

Corte Stalas
Vaprio d'Adda (MI)



Indirizzo: Via Sant'Antonio, 10 (nel centro edificato storico perimetrato al 1989) - Vaprio d'Adda (MI)

Tipologia generale: architettura per la residenza, il terziario e i servizi

Tipologia specifica: casa a corte

Epoca di costruzione: prima metà sec. XIX

Uso attuale: intero bene: abitazione/ deposito/ attività produttive agricole

Uso storico: intero bene: abitazione/ deposito/ attività produttive agricole

Visualizzatore geografico NaDIR: [visualizza mappa](#)

Compilatore: Salerni, Patrizia (1990); Susani, Elisabetta (1990)

Ultima modifica scheda: 26/05/2011



26 Palazzo Bianchi Amati

via Matteotti 51

«... PALAZZO BIANCHI.

Anteriore al 1721 presenta portale barocco che da accesso al cortile...» (24)

«... PALAZZO ex BIANCHI-AMATI Via Matteotti 51.

Si tratta di resti di un palazzo identificabili dal portale esterno. Pur non essendo molto variate le volumetrie, le caratteristiche dell'interno del cortile risultano molto diverse per destinazione d'uso e qualità edilizia. La sistemazione attuale ne ha fatto perdere l'identità. A destra del portone, scalone con balaustra. Nel catasto Carlo VI al n. 18 risulta casa di abitazione di Bianchi Pietro ...» (25)

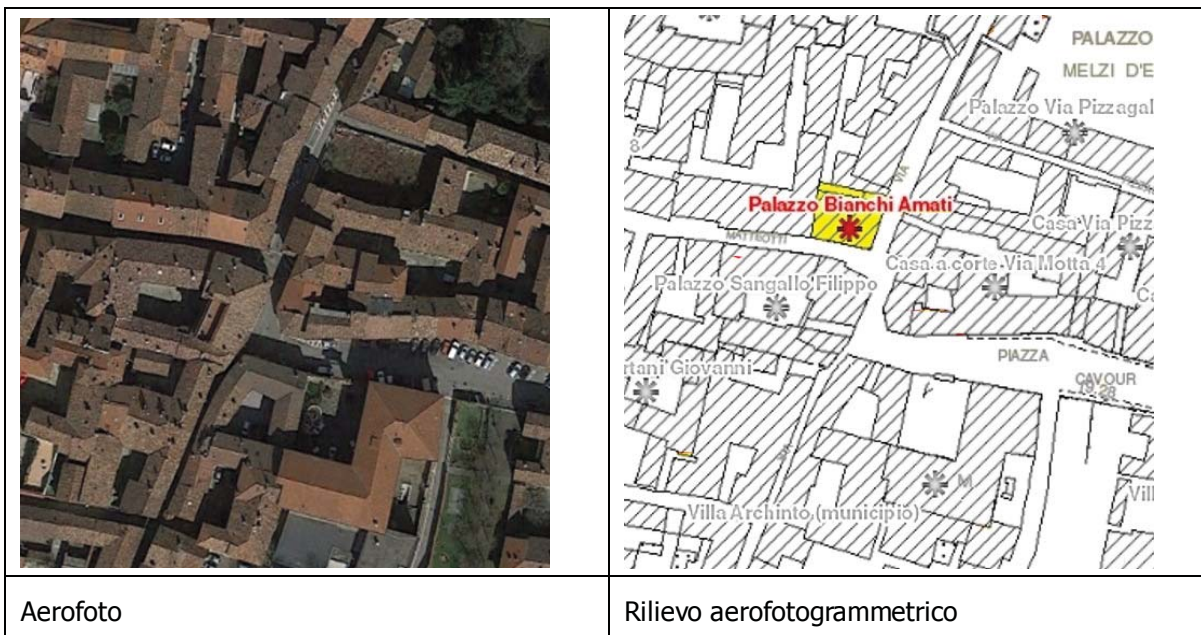

LombardiaBeniCulturali

Scheda completa SIRBeC: <http://www.lombardiabeniculturali.it/architetture/schede-completo/MI100-09142/>

Palazzo Bianchi Amati (ex)
Vaprio d'Adda (MI)



Indirizzo: Via Matteotti, 51 (nel centro edificato storico perimetrato al 1989) - Vaprio d'Adda (MI)

Tipologia generale: architettura per la residenza, il terziario e i servizi

Tipologia specifica: palazzo

Uso attuale: intero bene: abitazione/ deposito/ attività produttive

Uso storico: intero bene: abitazione/ deposito/ altro uso (artigianato)

Condizione giuridica: proprietà privata

Visualizzatore geografico NaDIR: [visualizza mappa](#)

Compilatore: Salerni, Patrizia (1990); Susani, Elisabetta (1990)

Ultima modifica scheda: 26/05/2011

(24) Da: 2° corso di storia locale op.cit.:

(25) Da: Storia di Vaprio, vol. 3, op. cit.

27 Palazzo Cariplo

via XXV aprile

Si tratta del palazzo della Cassa di Risparmio delle Province Lombarde, costruito negli anni 20 e funzionante fino al trasferimento della banca in via Matteotti.

Edificio robusto e simbolico, relativamente sobrio nella sua rappresentatività.

Attualmente in disuso.

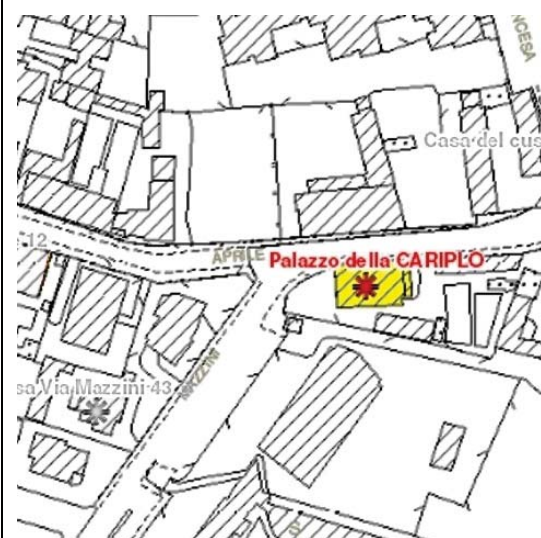

Aerofoto

Rilievo aerofotogrammetrico

LombardiaBeniCulturali

Scheda completa SIRBeC: <http://www.lombardiabeniculturali.it/architetture/schede-complete/MI100-09162/>

Palazzo della CARIPLO
Vaprio d'Adda (MI)



Indirizzo: Via XXV Aprile, 24 (nel centro abitato) - Vaprio d'Adda (MI)
Tipologia generale: architettura per la residenza, il terziario e i servizi
Tipologia specifica: palazzo
Uso attuale: intero bene: abitazione
Uso storico: intero bene: abitazione
Condizione giuridica: proprietà privata
Visualizzatore geografico NaDIR: visualizza mappa

Compilatore: Salerno, Patrizia (1990); Susani, Elisabetta (1990)
 Ultima modifica scheda: 26/05/2011

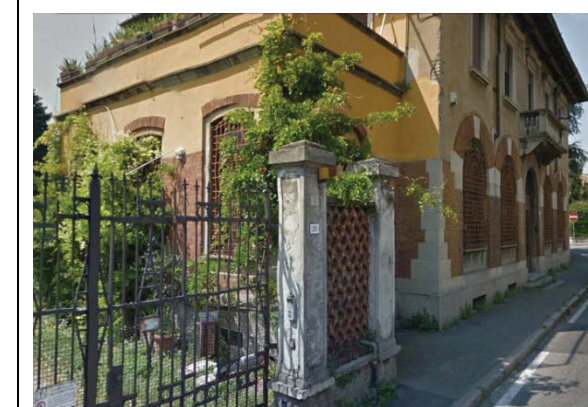

28 Palazzo Sangallo

via Matteotti

«... CASA ex SANGALLO FILIPPO Piazza Cavour 30

L'edificio si affaccia sulla Piazza Cavour, un tempo il centro di Vaprio. Unitamente al municipio è l'edificio più alto della piazza.

Nell'estimo catastale del 1755 risulta casa di proprietà, ad uso abitazione, di Filippo Sangalli. Molto dignitosa la facciata verso la piazza ornata da un portale, insieme ben conservato. Molto semplice nella corte interna dove sono visibili ruderi inutilizzati ...» (26)



Aerofoto

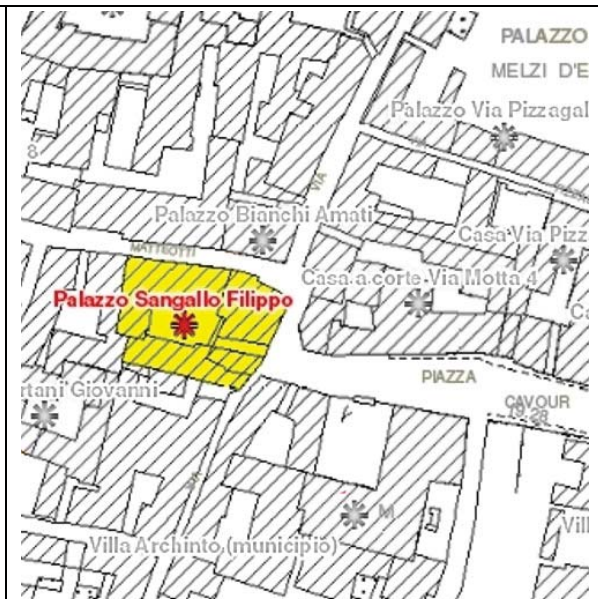

Rilievo aerofotogrammetrico



LombardiaBeniCulturali

Scheda completa SIRBeC: <http://www.lombardiabenculturali.it/architetture/schede-complexe/MI100-09141/>

Palazzo Sangallo Filippo (ex)

Vaprio d'Adda (MI)



Indirizzo: Piazza Cavour, 30 (nel centro edificato storico perimetrato al 1989) - Vaprio d'Adda (MI)

Tipologia generale: architettura per la residenza, il terziario e i servizi

Tipologia specifica: palazzo

Epoca di costruzione: sec. XVIII

Uso attuale: intero bene: abitazione

Uso storico: intero bene: abitazione

Condizione giuridica: proprietà privata

Visualizzatore geografico NaDIR: [visualizza mappa](#)

Compilatore: Salerni, Patrizia (1990); Susani, Elisabetta (1990)
Ultima modifica scheda: 26/05/2011

(26) Da: Storia di Vaprio, vol. 3, op. cit.

29 Casa in linea isolata

via XXV aprile 51

Bell'edificio a due piani, all'angolo di una trada piena di traffico, con sobrie ma decise decorazioni nella facciata priva di balconi.

Cornici alle finestre, fasce marcapiano, gronde sottili e molto sporgenti.

Sopra l'architrave della porta si legge la scritta "Petrus Massimini aedificavit A.D. MCMXXVI"

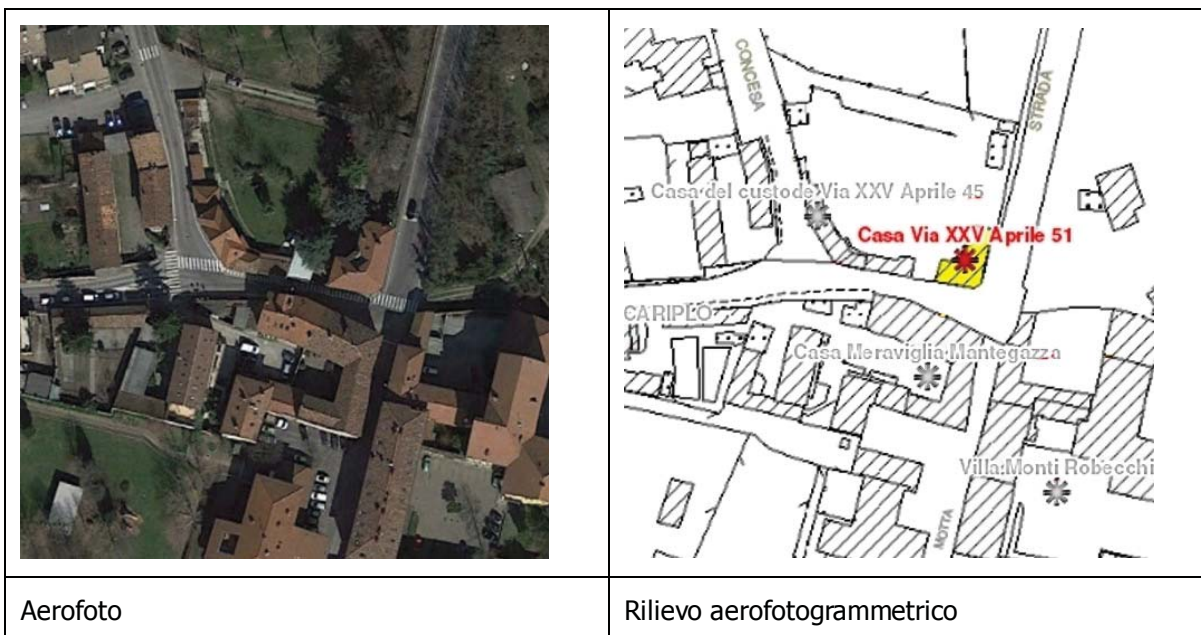

LombardiaBeniCulturali

Scheda completa SIRBeC: <http://www.lombardiabeniculturali.it/architetture/schede-completo/MI100-09149/>

Casa Via XXV Aprile 51
Vaprio d'Adda (MI)



Indirizzo: Via XXV Aprile, 51, 53 (nel centro abitato) - Vaprio d'Adda (MI)

Tipologia generale: architettura per la residenza, il terziario e i servizi

Tipologia specifica: casa

Epoca di costruzione: (?) 1925

Uso attuale: intero bene: abitazione

Uso storico: intero bene: abitazione

Visualizzatore geografico NaDIR: [visualizza mappa](#)

Compilatore: Salerni, Patrizia (1990); Susani, Elisabetta (1990)

Ultima modifica scheda: 26/05/2011



30 Casa in linea isolata

via XXV aprile 45

Secondo "Lombardia Beni Culturali", l'edificio costituiva la Casa del Custode di villa Castelbarco. Infatti esso è posto all'inizio di via Concesa, che conduce all'ingresso principale della villa.

Fu a suo tempo scorporato dalla proprietà della Villa ed ora appartiene ad altri soggetti privati.

Epoca di costruzione: secolo XVIII

L'edificio presenta una facciata semplice, a due piani, con portone centrale e timpano con oculo.

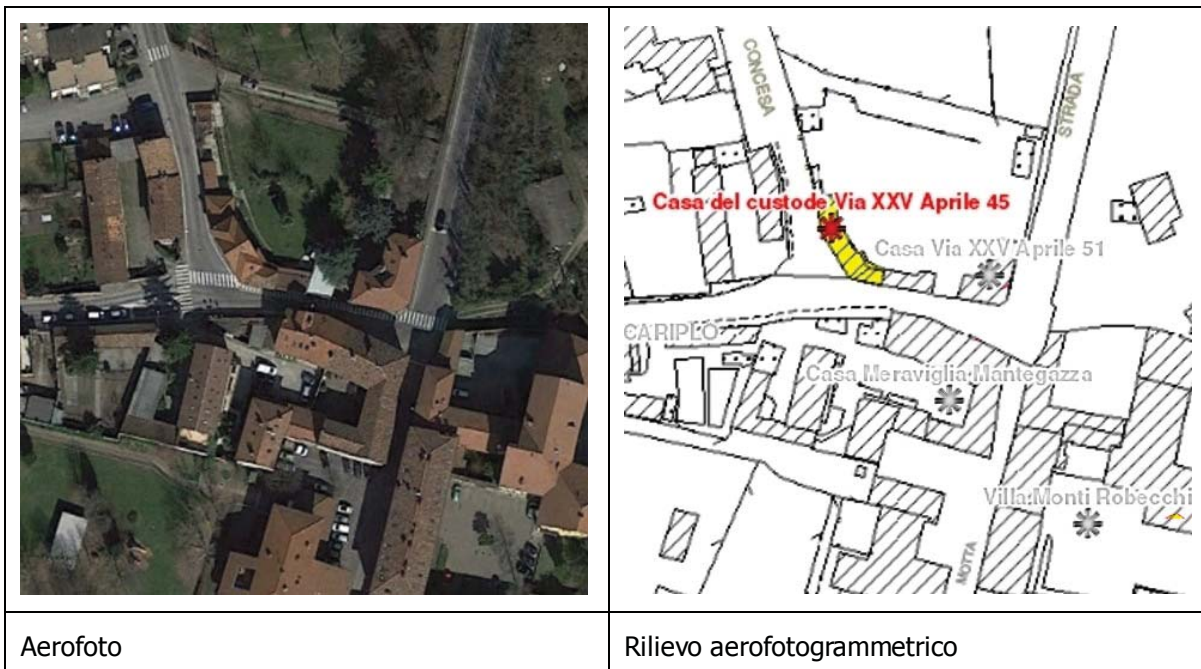

Aerofoto

Rilievo aerofotogrammetrico



Lombardia Beni Culturali

Scheda completa SIRBeC: <http://www.lombardiabeniculturali.it/architetture/schede-completeness/MI100-09148/>

Compreso in: [Villa Castelbarco Albani, Vaprio d'Adda \(MI\)](#)

Casa del custode Via XXV Aprile 45

Vaprio d'Adda (MI)



Indirizzo: Via XXV Aprile, 45/9 (nel centro abitato) - Vaprio d'Adda (MI)

Tipologia generale: architettura per la residenza, il terziario e i servizi

Tipologia specifica: dipendenza

Epoca di costruzione: sec. XVIII

Uso attuale: intero bene: abitazione

Uso storico: intero bene: abitazione

Visualizzatore geografico [NaDIR](#): [visualizza mappa](#)

Compilatore: Salerni, Patrizia (1990); Susani, Elisabetta (1990)

Ultima modifica scheda: 26/05/2011



31 Casa in linea

piazza Cavour

Si tratta di una parte della cortina edilizia che costituisce il fronte nord dell'antica piazza Cavour. Si ritiene che l'epoca di costruzione risalgia al secolo XVIII. Quest'edificio è caratterizzato dalla gradevole presenza di una balconcino in legno, sia nelle mensole sia nel parapetto a liste incrociate, che, solitamente, si trova nei ballatoi interni delle case storiche non nobili.



Aerofoto

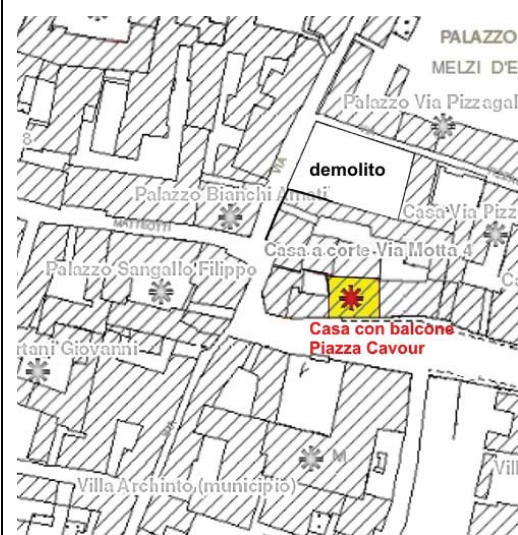

Rilievo aerofotogrammetrico

Non esiste nessuna scheda SIRTec dell'edificio



32 Casa in linea isolata con torretta

via San Pietro

Si tratta di un edificio isolato a due piani, in fondo ad un giardino aperto verso l'esterno, in area in vista della Martesana e dell'Adda. La facciata è porticata con pilastri ed archi a tutto sesto e a doppia altezza. La sua caratteristica più interessante è data dalla presenza di una torretta a campanile, che fa da contrappunto alla torretta di palazzo Visconti di Modrone in piazza Cavour. Entrambe le torri sono visibili dall'altra sponda dell'Adda e costituiscono due originali esempi di "land mark" di tipo storico.



Aerofoto

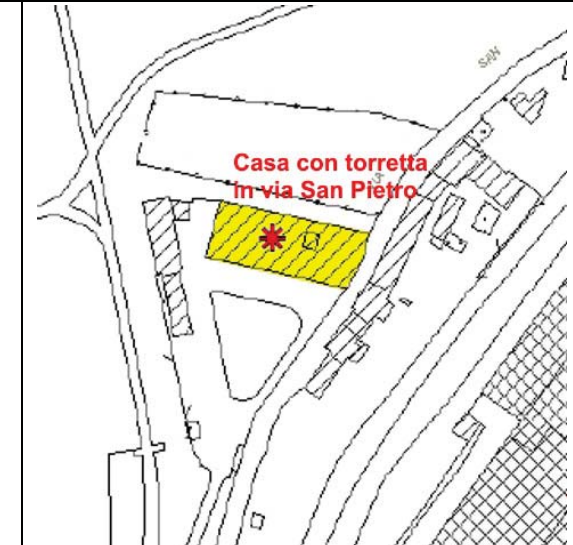

Rilievo aerofotogrammetrico

Non esiste alcuna scheda SIRTec dell'edificio

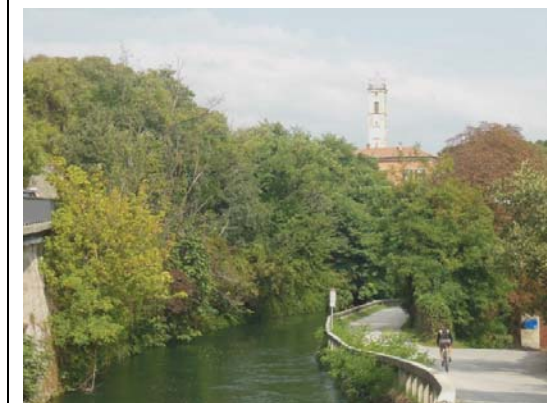

33 Casa operaia Velvis

via Visconti di Modrone

«... Ma quelle dei Crespi (vedi precedente scheda n. 21), non sono le sole case "operaie" o comunque legate alle attività produttive locali che si trovano sul territorio di Vaprio d'Adda. Sull'"isola", un po' più a sud dello stabilimento Velvis, poco prima di arrivare alla cascina Sala e al Molino Torchio, sono ancora oggi individuabili le cosiddette "Case operaie Visconti" e i retrostanti orti dal disegno geometrico e simmetrico ...» (27)

Epoca di costruzione: secolo XX

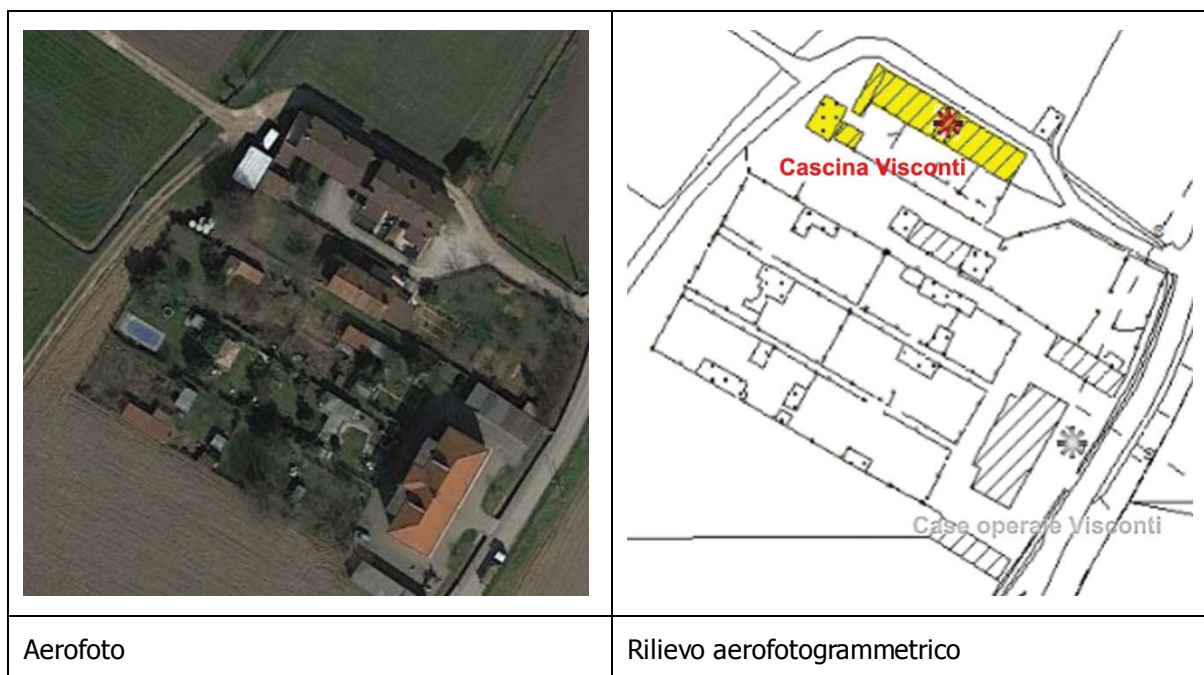

Non esiste alcuna scheda SIRTec dell'edificio

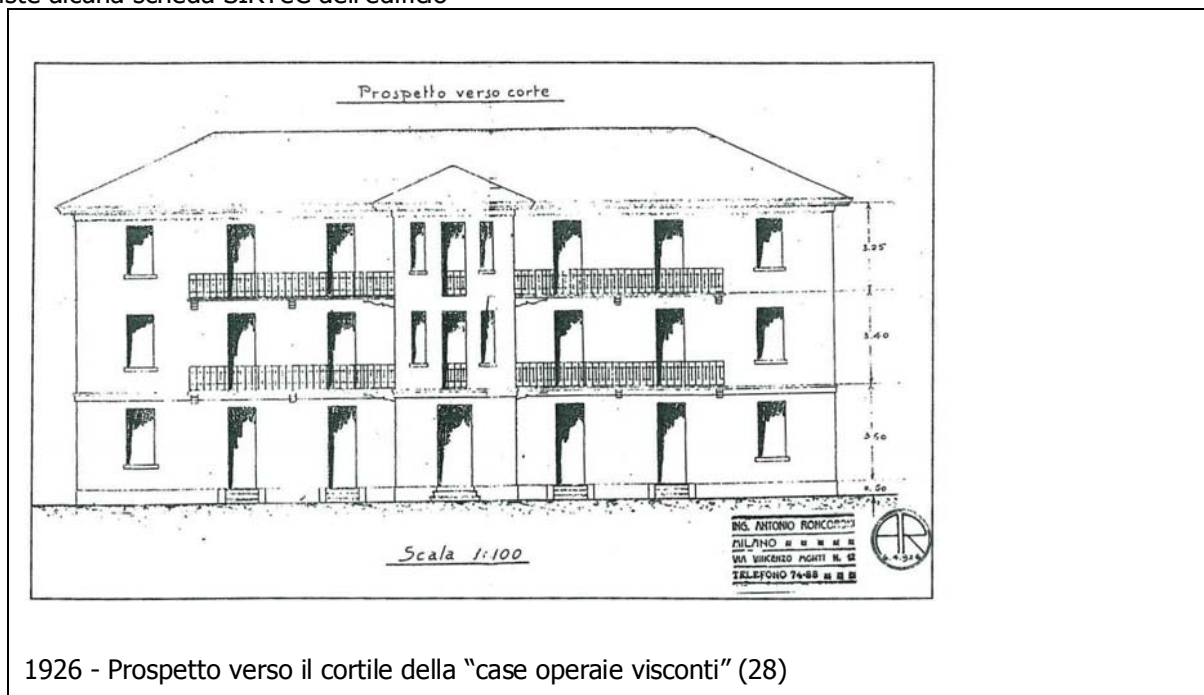

(27) Da: Storia di Vaprio, vol. 4, op. cit.

(28) Da: Storia di Vaprio, vol. 4, op. cit.

1.2. Categoria ARCHEOLOGIA INDUSTRIALE: schede descrittive

34 Cartiere Binda asa operaia Velvis

via Alzaia Nord

«... La storia della fabbricazione della carta ha, nel comune di Vaprio d'Adda, origini antiche. Già sul finire del XVIII secolo doveva infatti esistere, sul luogo dell'attuale cartiera Munsjó Paper Decor già Binda, un primo edificio destinato alla fabbricazione del prezioso materiale, forse fondato dal conte Paolo Monti nel 1764 e passato successivamente ai monaci cistercensi. ...

Agli albori dell'Ottocento la cartiera divenne di proprietà della ditta Gio. Maglia Pigna e C. che ne ampliò la produzione e la sede. La fabbrica, raffigurata in una stampa del 1890, ha il suo nucleo principale ancora lungo il corso del Naviglio Martesana, in un edificio di tre piani affiancato da un corpo più basso, forse l'abitazione del direttore, e da un'alta ciminiera. La produzione della carta doveva avvenire al piano terreno, mentre i piani superiori erano destinati probabilmente a residenza dei lavoratori.

..Nella seconda metà del XIX secolo l'attività della cartiera è in continuo sviluppo, come testimonia Cesare Cantù quando afferma che "la cartiera meccanica di Vaprio, della ditta Maglia, Pigna e C., sempre cresce d'attività, ... con ... trasformazione nel processo produttivo ... da manuale a meccanico. ... In quegli anni la fabbrica, la cui produzione era mossa da 200 cavalli di forza motrice dei quali 50 a vapore, impiegava 370 operai tra uomini, donne e ragazzi, aveva quattro tine e due macchine per la fabbricazione della carta, un milione di chilogrammi di carta fine d'ogni genere, che veniva esportata in Oriente, in Spagna, in Portogallo, in America e in India.

... la cartiera (non più attiva)..., cui si accede da un viale alberato con un filare di annosi ippocastani, cela al suo interno, nascosti da edifici recenti aggiunti ai corpi più antichi, la struttura della fabbrica ottocentesca.... Al piano terreno sono collocate le lunghe sale per la lavorazione della carta, oggi non più utilizzate, coperte da volte in mattoni pieni magnificamente conservate. Di recente realizzazione, forse degli anni cinquanta del Novecento, sono, invece, i due edifici con struttura a pilastri di cemento armato, costruiti sul terreno restituito dalla riduzione dell'alveo del fiume Adda ...» (29)

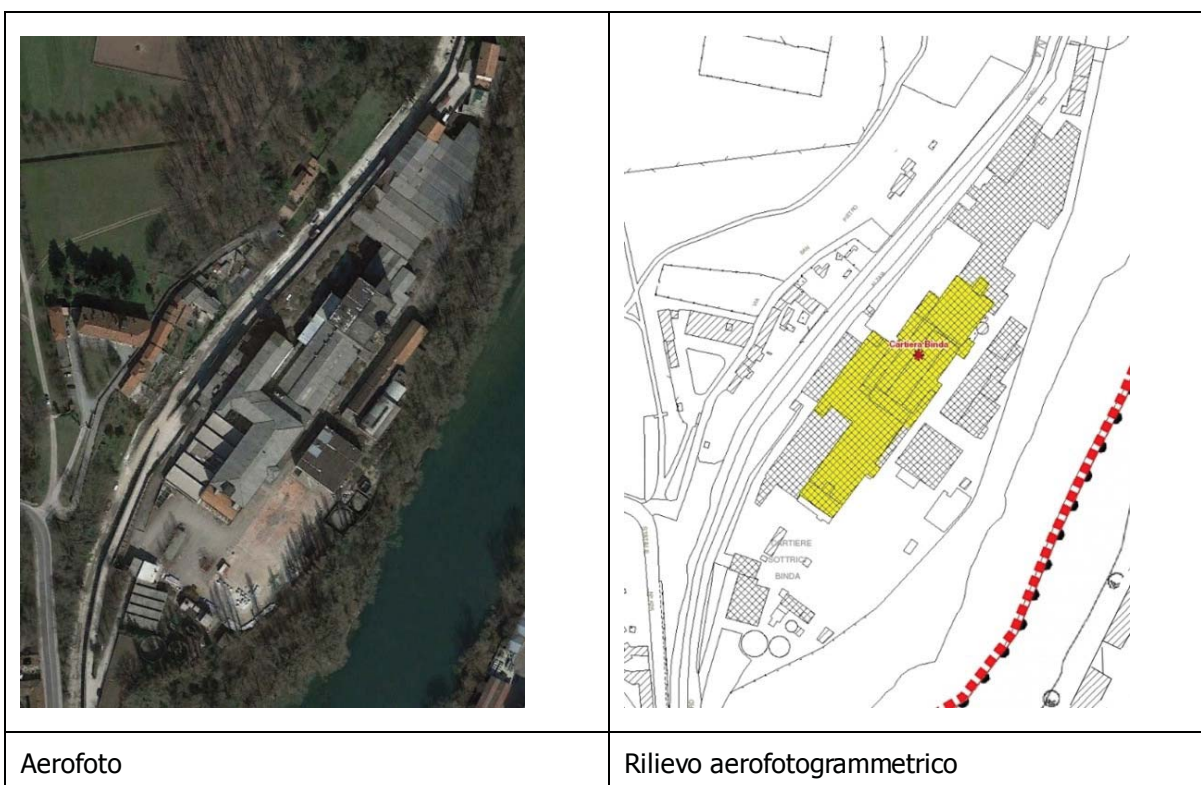

LombardiaBeniCulturali

Scheda completa SIRBeC: <http://www.lombardiabeniculturali.it/architetture/schede-completo/MI100-09202/>

Cartiera Binda
Vaprio d'Adda (MI)



Indirizzo: Vaprio d'Adda (MI)

Tipologia generale: architettura industriale e produttiva

Tipologia specifica: cartiera

Uso attuale: intero bene: attività produttive industriali

Condizione giuridica: proprietà privata

Visualizzatore geografico NaDIR: [visualizza mappa](#)

Compilatore: Salemi, Patrizia (1990); Susani, Elisabetta
Ultima modifica scheda: 26/05/2011

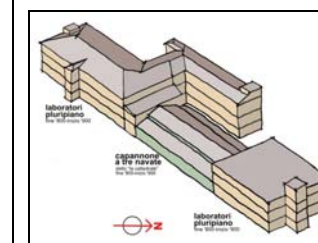

porzione storica del complesso

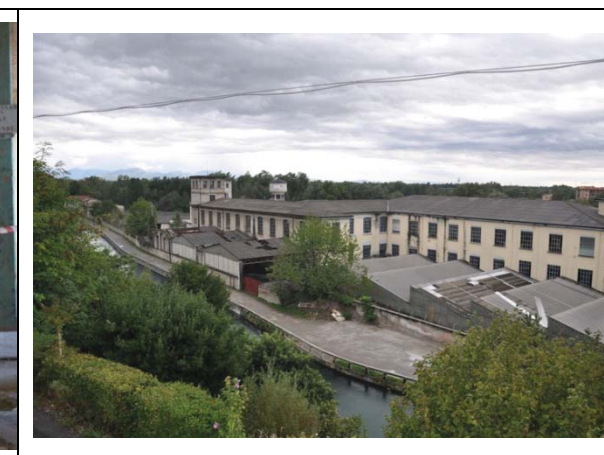

(29) Tartari Claudio M. (a cura di), "La storia di Vaprio d'Adda", Vol. IV, L'Ottocento, testi di: M.Canella, A.P. Canevari, I. Pederzani, M.C. Giambuno, Vaprio d'Adda 2000.

35 Stabilimento Velvis

via Visconti di Modrone

«...Anche il territorio di Vaprio vide la nascita nel 1838 di una delle prime importanti filature di cotone con la ragione sociale Sioli, Dell'Acqua & C., fondata da Carlo Sioli, Agostino Dell'Acqua e il conte Giuseppe Archinto. Una importante testimonianza viene riportata da Cesare Cantù nella Grande Illustrazione del Lombardo-Veneto: "la splendida fabbrica di Vaprio, che porta un nome patrizio de' più insigni, lavora velluti non inferiori agli inglesi, inoltre non meno di 15 mila telai isolati battono quando rallentasi i lavori della campagna".

La forza motrice necessaria alle macchine, inizialmente di provenienza svizzera e inglese, era dedotta dalla roggia Panigarola derivata dalla Martesana, ma nel 1856 cominciò a funzionare la prima macchina a vapore. Nel 1855 lo stabilimento venne acquisito dal conte Archinto che ne mutò la denominazione in Stabilimento Nazionale Archinto (l'anonimato precedente poteva essere dovuto al retaggio aristocratico di astensione dalle attività produttive non legate alla terra). Nel 1865 lo stabilimento venne acquistato dal duca Raimondo Visconti di Modrone che ne mutò il nome in Velvis. ... alle "Bocche Sioli" ... se ne aggiunsero nel 1872 altre tre, le cosiddette "Bocche Visconti": l'acqua così prelevata dal Naviglio Martesana, alimentava la grande turbina verticale che azionava ben 200 telai e, dopo due passaggi nella stessa, veniva immessa nel fiume Adda. (30) «... Sotto l'egida del nuovo proprietario ebbe inizio una nuova fase di espansione del cotonificio e, a partire dal 1870, una ristrutturazione globale del complesso: all'interno di un torrione neomedievale, che ancora oggi caratterizza l'edificio, venne installata una turbina verticale azionata dalle nuove bocche di derivazione delle acque. Nell'edificio principale, realizzato nel 1839, vennero ospitati al piano terreno, al secondo e al quarto i reparti di filatura, mentre al terzo i locali per la preparazione della fibra. Al quinto piano, di altezza ridotta e coperto da capriate lignee, trovava posto una vasca contenente acqua per spegnere eventuali incendi.

Nel periodo compreso tra la fine dell'Ottocento e i primi anni del Novecento la manifattura conobbe ulteriori trasformazioni dovute alla mutazione e all'adeguamento del ciclo produttivo: vennero infatti realizzati un'alta ciminiera in mattoni e un nuovo salone di tessitura, e ristrutturato integralmente il più antico corpo di fabbrica con la sostituzione dei solai in legno e l'eliminazione di un piano.

Le trasformazioni continue e incessanti nella lavorazione dei tessuti, la mutazione delle condizioni igienico-sanitarie del lavoro e, in tempi più recenti, la diminuzione della manodopera a seguito dell'automazione di alcune fasi produttive, hanno comportato ingenti modificazioni alla originaria struttura dell'antica manifattura, ancora oggi produttiva e funzionante. ...» (31)



Aerofoto

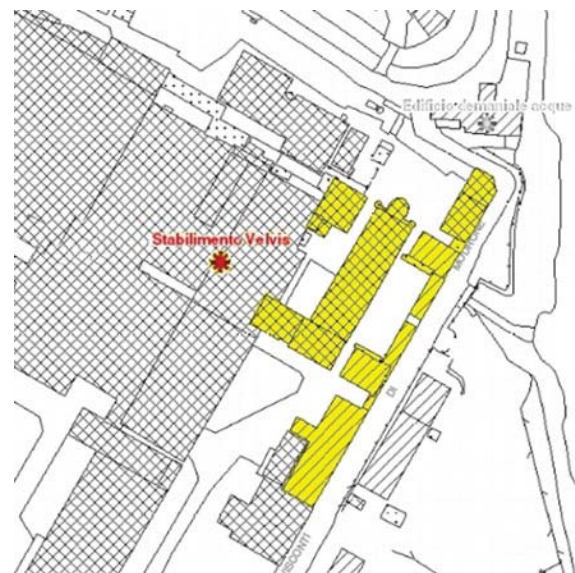

Rilievo aerofotogrammetrico

LombardiaBeniCulturali

Scheda completa SIRBeC: <http://www.lombardiabeniculturali.it/architetture/schede-complexe/MI100-09203/>

Stabilimento Velvis
Vaprio d'Adda (MI)



Indirizzo: Via Visconti di Modrone (nel centro abitato) - Vaprio d'Adda (MI)

Tipologia generale: [architettura industriale e produttiva](#)

Tipologia specifica: [complesso produttivo](#)

Epoca di costruzione: 1839

Uso attuale: intero bene: [attività produttive industriali](#)

Uso storico: intero bene: [attività produttive industriali](#)

Condizione giuridica: [proprietà privata](#)

Visualizzatore geografico [NaDIR](#): [visualizza mappa](#)

Compilatore: Salerno, Patrizia (1990); Susani, Elisabetta (1990)

Ultima modifica scheda: 26/05/2011

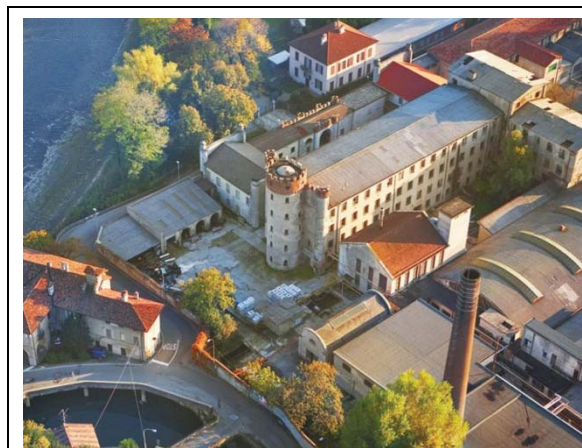

(30) Da "La storia di Vaprio d'Adda", Vol. IV, op.cit. (Maria Canella)

(31) Da "La storia di Vaprio d'Adda", Vol. IV, op.cit. (Mariacristina Giambuno)

1.3. Categoria IMPIANTI IDROELETTRICI E PONTI: schede descrittive

36 Centrale idroelettrica Italcementi

via Alzaia Sud

Costruita fra il 1949 e il 1952 per sfruttare le acque del salto di quota tra naviglio e Adda, è un edificio di due piani, caratterizzato da un portone centrale con frontone triangolare sovrastante. Ad ogni piano si aprono finestroni tripartiti, la cui parte centrale è a volta. Nelle immediate adiacenze della centrale sono state costruite due sottostazioni di trasformazione all'aperto, di collegamento con le reti elettriche Italcementi e Enel.

L'acqua che alimenta la centrale viene prelevata dall'Adda e convogliata con un proprio canale sotterraneo che parte da uno sbarramento a Concesa di Trezzo d'Adda, vicino all'incile del Naviglio Martesana. Dopo il passaggio nelle turbine viene restituita all'Adda con il lungo canale a cielo aperto che si getta nel fiume in comune di Cassano d'Adda.

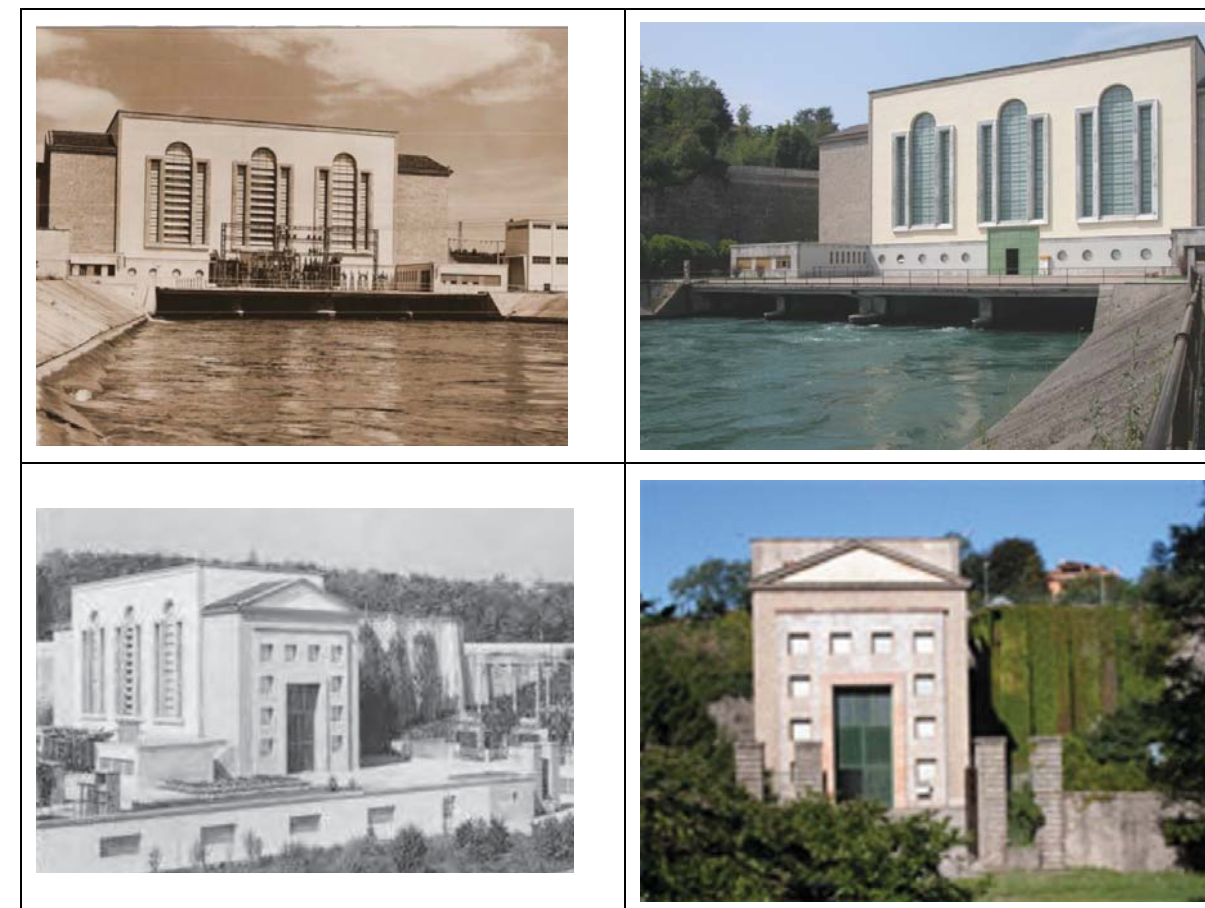
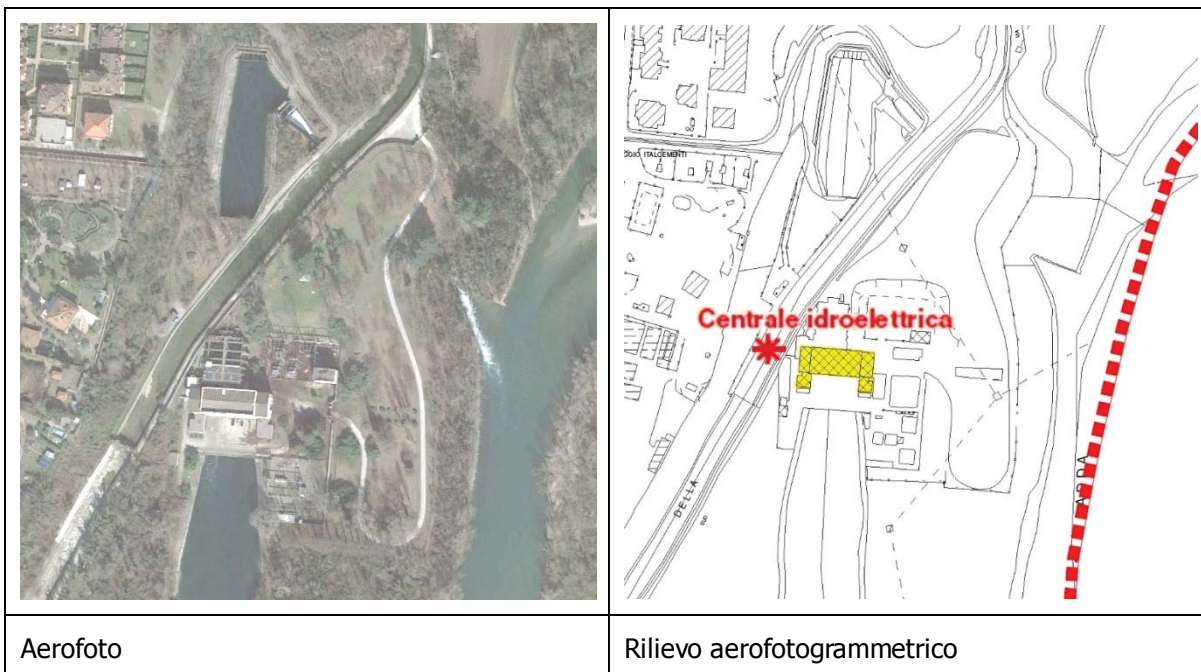

37 Diga di S. Anna

fiume Adda

Si tratta di un impianto, che si aggiunge alla centrale idroelettrica Italcementi, per lo sfruttamento dell'acqua per la produzione di energia elettrica. La diga di Sant' Anna (1928) sorge all'apice dell'isola, al confine comunale, in parte sul territorio di Fara Gera d'Adda. Essa serve a fermare ed incanalare le acque verso la centrale idroelettrica del Linificio Canapificio Nazionale di Fara Gera d'Adda.



Aerofoto

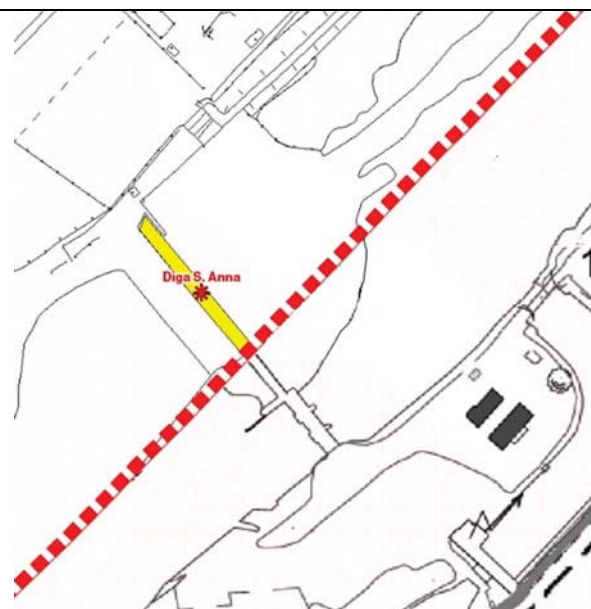

Rilievo aerofotogrammetrico

LombardiaBeniCulturali

Scheda completa SIRBeC: <http://www.lombardiabeniculturali.it/architetture/schede-completeness/MI100-09204/>

Diga S. Anna
Vaprio d'Adda (MI)



Indirizzo: Vaprio d'Adda (MI)
 Tipologia generale: infrastrutture e impianti
 Tipologia specifica: diga
 Epoca di costruzione: 1928
 Uso attuale: intero bene: servizi
 Uso storico: intero bene: servizi
 Visualizzatore geografico **NaDIR**: [visualizza mappa](#)

Compilatore: Salerni, Patrizia (1990); Susani, Elisabetta (1990)
 Ultima modifica scheda: 26/05/2011



38 Ponte sull'Adda

Strada Statale n. 525

Il primo ponte (a pedaggio) sull'Adda fu realizzato nel 1817-1818, con piloni in ceppo dell'Adda (puddinga) ed impalcato in legno (lunghezza circa 91 metri). In passato la traversata avveniva tramite traghetto con zattere o imbarcazioni guidate da grosse funi poste di traverso al fiume. La parte lignea del ponte, distrutta dalla prima (1848) e dalla seconda guerra di indipendenza (1859), fu sostituita fino a che il 4 ottobre 1868 una piena straordinaria fece crollare le arcate e alcune pile. Il successivo ponte provvisorio in legno, molto precario, fu finalmente rimpiazzato da un ponte in ferro con un unico pilone centrale realizzato da una ditta belga nel del 1878, a sua volta travolto dalla piena del 1888. Nel 1893 venne costruito, in sostituzione della passerella in legno, un ponte sostenuto da due grandi archi (lunghezza di 95 m e larghezza di 7 m).

Questo ponte resse fino alla sua sostituzione, necessaria per rispondere alle nuove esigenze di traffico, tra il 1954 e il 1957, con un nuovo manufatto ad unica campata in cemento armato della lunghezza di 92 m e ancora oggi funzionante. (32)

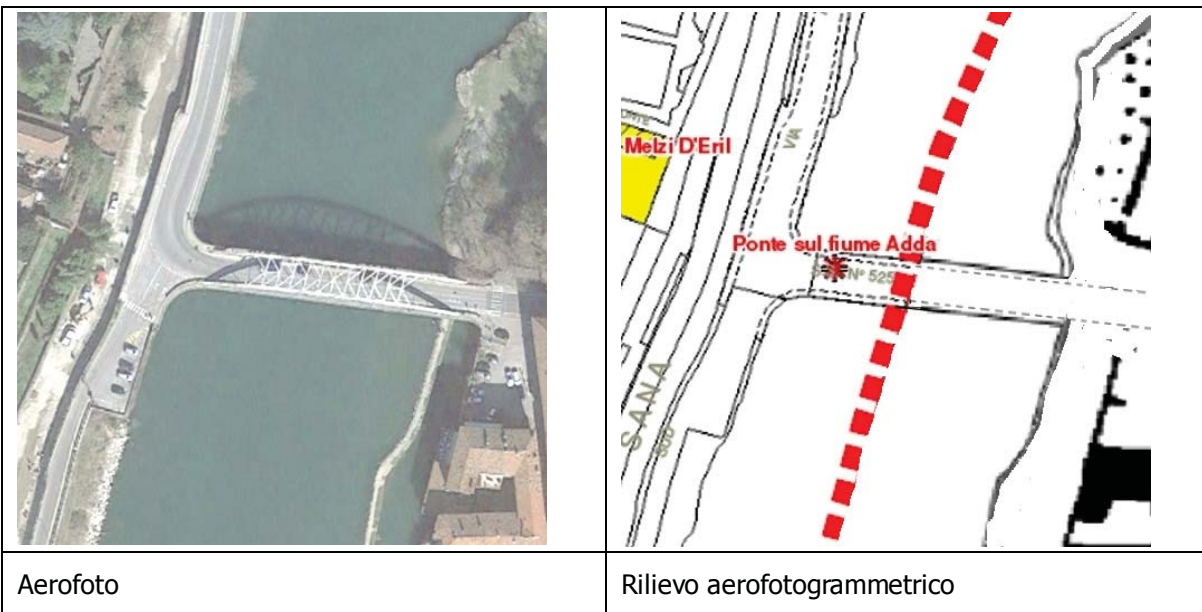

Aerofoto

Rilievo aerofotogrammetrico

LombardiaBeniCulturali

Scheda completa SIRBeC: <http://www.lombardiabeniculturali.it/architetture/schede-complete/MI100-09205/>

Ponte sul fiume Adda
Vaprio d'Adda (MI)

Indirizzo: Vaprio d'Adda (MI)
 Tipologia generale: infrastrutture e impianti
 Tipologia specifica: ponte
 Epoca di costruzione: (?) seconda metà sec. XX
 Uso attuale: intero bene: servizi
 Uso storico: intero bene: servizi
 Visualizzatore geografico NaDIR: [visualizza mappa](#)

Compilatore: Salerno, Patrizia (1990); Susani, Elisabetta (1990)
 Ultima modifica scheda: 26/05/2011

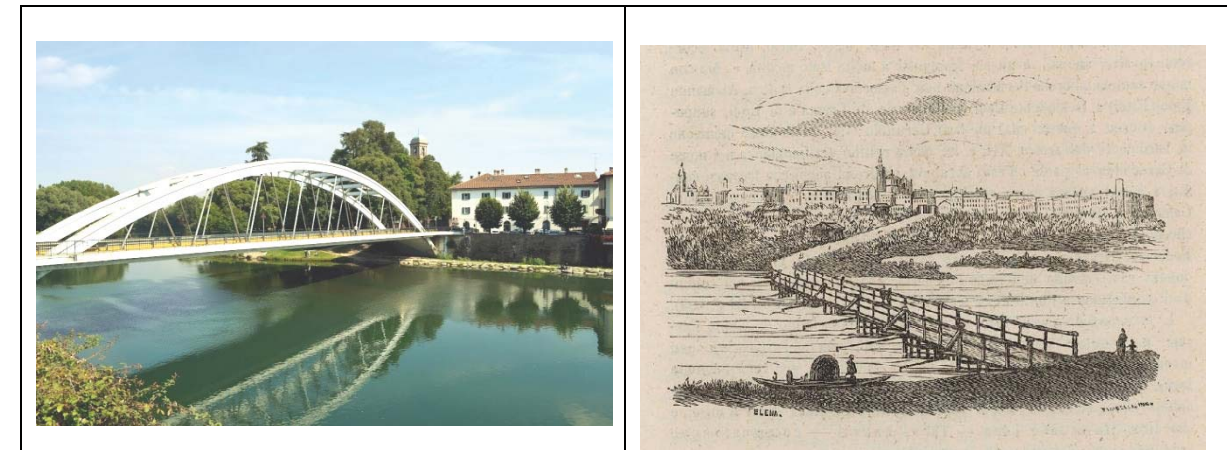
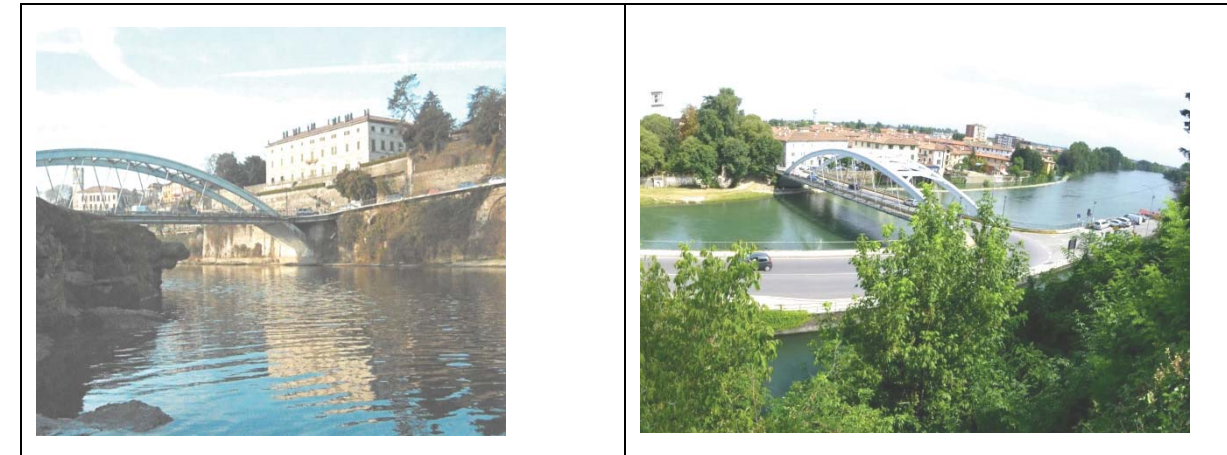

Da: "Grande Illustrazione del Lombardo-Veneto"
Ed. Corona e Caimi Editori/ Milano/ 1859

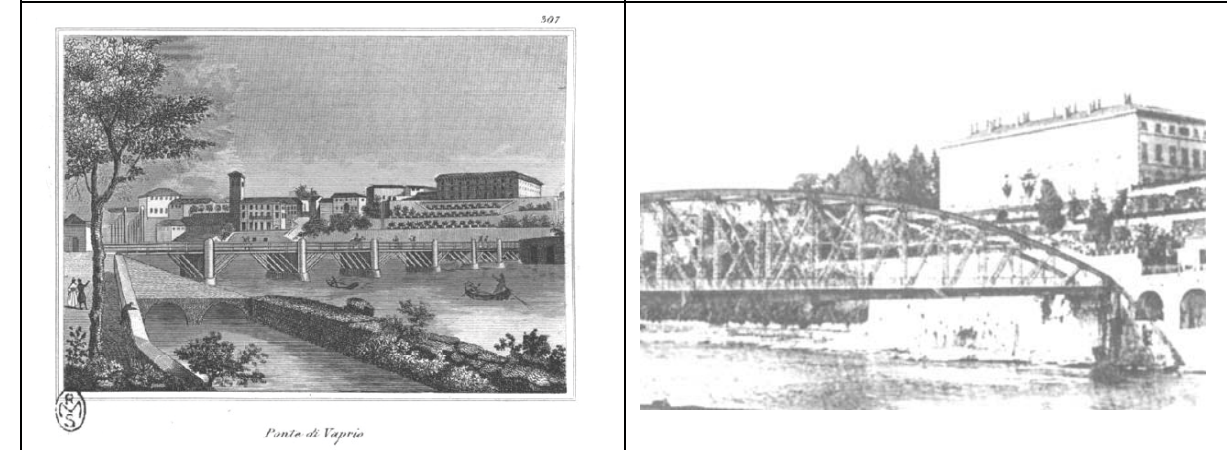

Da: "L'Italia descritta e dipinta con le sue isole",
Ed. Pomba Giuseppe e C./ Torino/ 1837-1838

Ponte costruito nel 1893

(32) Notizie tratte da: Mariacristina Giambuno : ARCHITETTURA DELLE INFRASTRUTTURE: IL PONTE SUL FIUME ADDA contenuta in:Tartari Claudio M. (a cura di), "La storia di Vaprio d'Adda", Vol. IV, L'Ottocento, testi di: M.Canella, A.P. Canevari, I. Pederzani, Vaprio d'Adda 2000.

1.4. Categoria CASCINE: schede descrittive

39 Cascina della Vedova

Sita nei campi ad ovest della S.P. n. 104 per Trezzo d'Adda.

«...La Cascina Della Vedova ("Cassina De la Vedua"), assieme a alle cascine Ronchi ("Cassina Molina") e Castelbarco ("Cassina di Cunsòn") si trovano lungo le vie in direzione di Trezzo sull'Adda...» (33)



Aerofoto

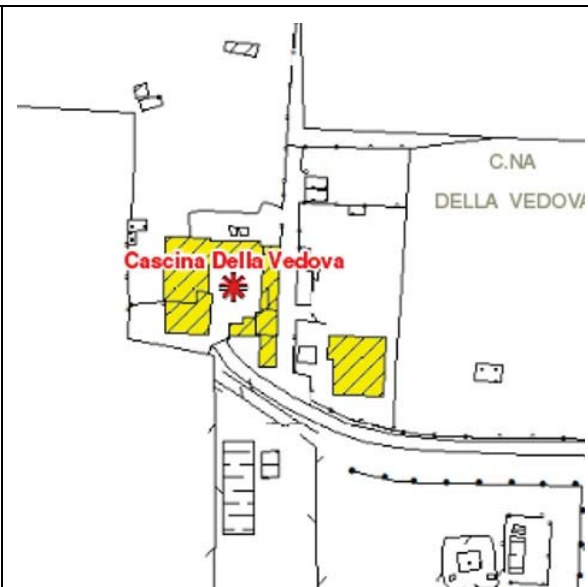

Rilievo aerofotogrammetrico



LombardiaBeniCulturali

Scheda completa SIRBeC <http://www.lombardiabeniculturali.it/architetture/schede-completo/MI100-09190/>

Cascina Della Vedova - complesso
Vaprio d'Adda (MI)



Indirizzo: Strada per Trezzo (nucleo esterno) - Vaprio d'Adda (MI)
Tipologia generale: architettura rurale
Tipologia specifica: cascina
Uso attuale: intero bene: abitazione
Uso storico: intero bene: abitazione
Condizione giuridica: proprietà privata
Visualizzatore geografico NaDIR: [visualizza mappa](#)

Compilatore: Balestrini, Rosa (1990); Salerni, Patrizia (1990)
Ultima modifica scheda: 26/05/2011



(33) Tartari Claudio M. (a cura di), "La storia di Vaprio d'Adda", Vol. IV, L'Ottocento, testi di: M.Canella, A.P. Canevari, I. Pederzani, Vaprio d'Adda 2000 (in particolare "IL TERRITORIO, IL PAESAGGIO AGRARIO, LE CASCINE" di Anna Paola Canevari)

40 Cascina Molina

Sita lungo la S.S. n. 525 per Trezzo d'Adda

«...La Cascina Ronchi ("Cassina Molina") assieme a alle cascine Della Vedova ("Cassina De la Vedua"), e Castelbarco ("Cassina di Cunsòn") si trovano lungo le vie in direzione di Trezzo sull'Adda...» (34)



LombardiaBeniCulturali

Scheda completa SIRBeC <http://www.lombardiabeniculturali.it/architetture/schede-comple/MI100-09192/>

Cascina Molina - complesso
Vaprio d'Adda (MI)



Indirizzo: Strada per Trezzo - Vaprio d'Adda (MI)
 Tipologia generale: architettura rurale
 Tipologia specifica: cascina
 Uso attuale: intero bene: abitazione
 Uso storico: intero bene: abitazione
 Condizione giuridica: proprietà privata
 Visualizzatore geografico NaDIR: [visualizza mappa](#)

Compilatore: Balestrini, Rosa (1990), Salerni, Patrizia (1990)
 Ultima modifica scheda: 26/05/2011



(34) da "La storia di Vaprio d'Adda", Vol. IV, L'Ottocento, op. cit.

41 Cascina della Noce

Sita nei campi ad est della S.S. n. 525 per Trezzo d'Adda

«... La cascina della noce ("Cassina da la nus"), ha la disposizione degli edifici, di forma allungata, che non rientra nei canoni tipici delle cascine di Vaprio d'Adda ...» (35)

« ... La struttura di questa cascina – caratterizzata da forme eleganti e allungate - si allontana da quella delle dimore agricole tradizionali presenti a Vaprio d'Adda. Dal 1967 vi dimorò il pittore Roland Hettner, allievo di Otto Dix ed esponente del movimento espressionista...» (36)

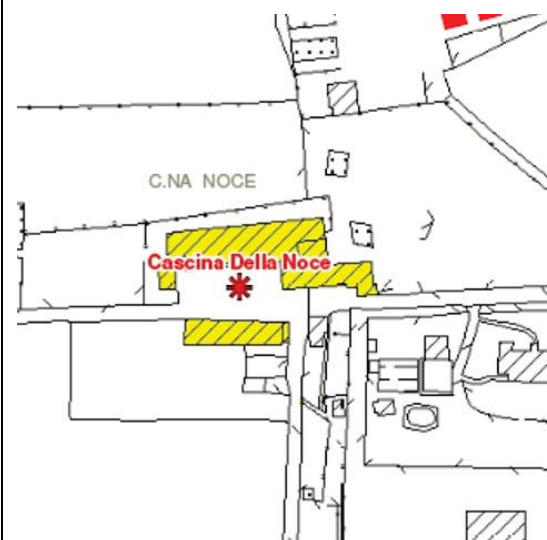

LombardiaBeniCulturali

Scheda completa SIRBeC. <http://www.lombardiabeniculturali.it/architetture/schede-comple/MI100-09189/>

Cascina Della Noce - complesso
Vaprio d'Adda (MI)



Indirizzo: Strada per Trezzo (nucleo esterno) - Vaprio d'Adda (MI)

Tipologia generale: architettura rurale

Tipologia specifica: cascina

Uso attuale: intero bene: abitazione/ attività produttive agricole

Uso storico:

Condizione giuridica: proprietà privata

Visualizzatore geografico [NaDIR](#) [visualizza mappa](#)

Compilatore: Balestrini, Rosa (1990); Salerno, Patrizia (1990)

Ultima modifica scheda: 26/05/2011



(35) da "La storia di Vaprio d'Adda", Vol. IV, L'Ottocento, op. cit.

(36) Dal sito internet del comune di Vaprio

43 Cascina Cavallazzo (o Cavallasca)

Sita lungo la strada Cavallasco al confine con Pozzo d'Adda

«... La cascina Cavallasco è situata lungo una diramazione dalla strad.a per Trezzo sull'Adda: si tratta di un nucleo caratterizzato da un impianto quadrangolare e da una interessante balconata in legno...» (37)

« ... Posta a nord ovest dell'abitato, è un poderoso nucleo dalla forma quadrangolare ...» (38)



LombardiaBeniCulturali

Scheda completa SIRBeC: <http://www.lombardiabeniculturali.it/architetture/schede-complete/MI100-09187/>

Cascina Cavallazzo - complesso

Vaprio d'Adda (MI)



Indirizzo: Strada per Trezzo (nucleo esterno) - Vaprio d'Adda (MI)

Tipologia generale: architettura rurale

Tipologia specifica: cascina

Uso attuale: intero bene: attività produttive agricole

Uso storico: intero bene: attività produttive agricole

Condizione giuridica: proprietà privata

Visualizzatore geografico NaDIR: [visualizza mappa](#)

Compilatore: Balestrini, Rosa (1990); Salerni, Patrizia (1990)

Ultima modifica scheda: 26/05/2011



(37) da "La storia di Vaprio d'Adda", Vol. IV, L'Ottocento, op. cit.
 (38) Dal sito internet del comune di Vaprio

43 Cascina Castelbarco

Sita ormai nel centro abitato, via Puecher, via delle Acacie.

«... La Cascina Castelbarco ("Cassina di Cunsòn") assieme a alle cascine Della Vedova ("Cassina De la Vedua") e Ronchi ("Cassina Molina") si trovano lungo le vie in direzione di Trezzo sull' Adda....» (39)

La Cascina è ormai completamente incorporata nel tessuto residenziale ed ha perduto la sua ruralità.



LombardiaBeniCulturali

Scheda completa SIRBeC: <http://www.lombardiabeniculturali.it/architetture/schede-complete/MI100-09186/>

Cascina Castelbarco - complesso

Vaprio d'Adda (MI)



Indirizzo: Strada per Trezzo (nel centro abitato) - Vaprio d'Adda (MI)

Tipologia generale: architettura rurale

Tipologia specifica: cascina

Uso attuale: intero bene: abitazione

Uso storico: intero bene: abitazione

Condizione giuridica: proprietà privata

Visualizzatore geografico NaDIR: [visualizza mappa](#)

Compilatore: Balestrini, Rosa (1990); Salerno, Patrizia (1990)

Ultima modifica scheda: 26/05/2011



(39) da "La storia di Vaprio d'Adda", Vol. IV, L'Ottocento, op. cit.

44 Cascina Riva

Sita in pieno centro abitato, via Stampa Soncino

«... La Cascina Riva ("Cassinèl rous") è ormai parte integrante dell'aggregato urbano...» (40)

Essa ha perduto la sua ruralità.



Aerofoto

Rilievo aerofotogrammetrico

LombardiaBeniCulturali

Scheda completa SIRBeC: <http://www.lombardiabeniculturali.it/architetture/schede-completo/MI100-09183/>

Cascinello Rosso

Vaprio d'Adda (MI)



Indirizzo: Via Stampa Soncino, 23 (nel centro abitato) - Vaprio d'Adda (MI)

Tipologia generale: architettura rurale

Tipologia specifica: cascina

Uso attuale: intero bene: abitazione

Uso storico: intero bene: abitazione

Visualizzatore geografico NaDIR: [visualizza mappa](#)

Compilatore: Salerni, Patrizia (1990); Susani, Elisabetta (1990)
Ultima modifica scheda: 26/05/2011



(40) da "La storia di Vaprio d'Adda", Vol. IV, L'Ottocento, op. cit.

45 Cascina Rasella

Sita in via Rasella, ad est della S.P. n. 104 per Trezzo d'Adda, vicino a Pozzo d'Adda
 «... La Cascina Rasella ("Cassina di Bartulèt"), ... presenta il tipico impianto cascinale dell'alto milanese; il corpo della parte residenziale è a forma di L, caratterizzato da logge e porticati a ballatoio, ed è dotato di una colombaia. Una nicchia pentagonale sul portale di ingresso al complesso contiene ancora oggi un teschio umano di datazione indefinita...» (41)

« ... L'impianto di questa cascina è quello tipico lombardo, con gli ambienti di servizio e le abitazioni dei contadini disposte lungo i lati del cortile centrale. Al di sopra del portale d'ingresso è incastonato un teschio umano senza datazione...» (42)

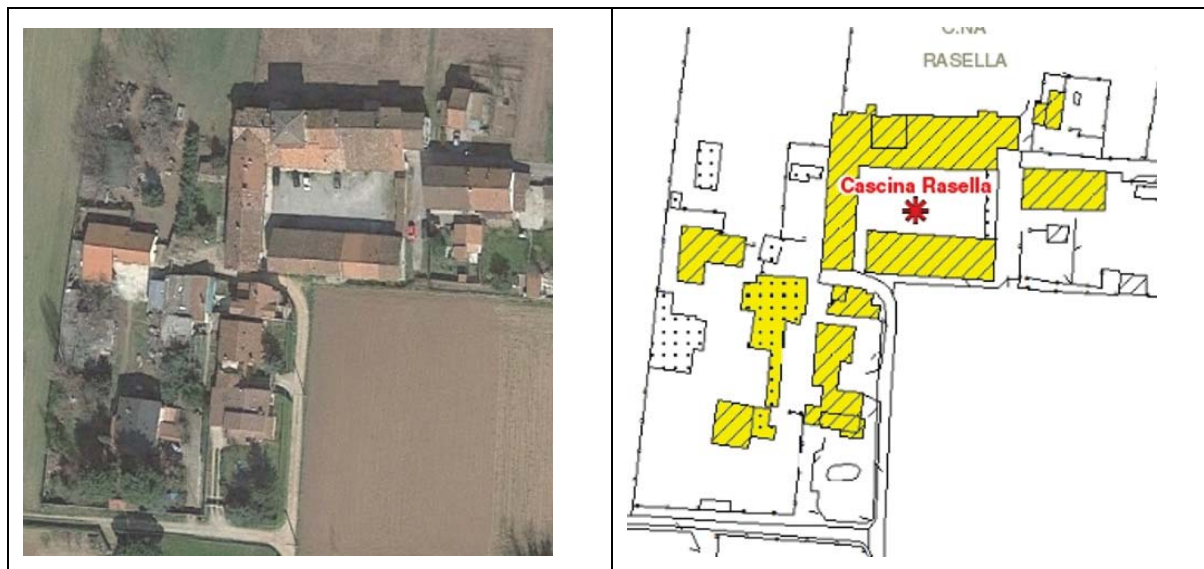

LombardiaBeniCulturali

Scheda completa SIRBeC: <http://www.lombardiabeniculturali.it/architetture/schede-completo/MI100-09191/>

Cascina Martelli - complesso Vaprio d'Adda (MI)



Indirizzo: Strada per Pozzo (nel centro abitato) - Vaprio d'Adda (MI)

Tipologia generale: [architettura rurale](#)

Tipologia specifica: [cascina](#)

Uso attuale: intero bene: attività produttive agricole

Uso storico: intero bene: attività produttive agricole

Condizione giuridica: proprietà privata

Visualizzatore geografico NaDIR: [visualizza mappa](#)

Compilatore: Balestrini, Rosa (1990); Salerni, Patrizia (1990)

Ultima modifica scheda: 26/05/2011



(41) da "La storia di Vaprio d'Adda", Vol. IV, L'Ottocento, op. cit.
 (42) Dal sito internet del comune di Vaprio

46 Cascina Bianchi o Martelli

Sita ai margini del centro abitato, a nord di via Manzoni.

«... Cascina Martelli ("Cassina di Martéi") è ubicata ad ovest del nucleo abitato ...» (43)

E' indicata nella carta del rilievo aerofotogrammetrico come Cascina Bianchi

« ... cascina molto ...» (44)



Aerofoto

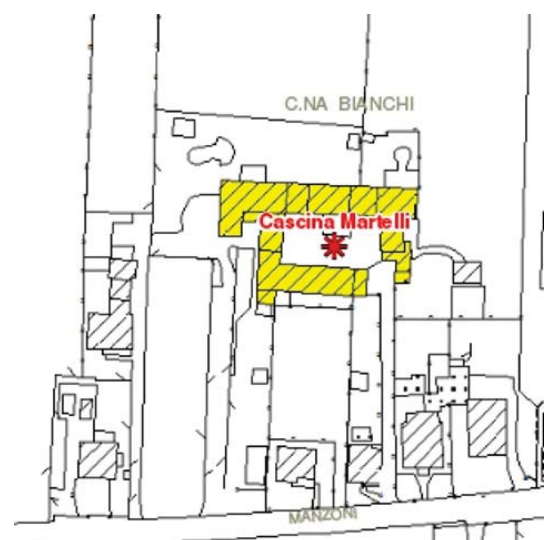

Rilievo aerofotogrammetrico

LombardiaBeniCulturali

Scheda completa SIRBeC: <http://www.lombardiabeniculturali.it/architetture/schede-complete/MI100-09191/>

Cascina Martelli - complesso

Vaprio d'Adda (MI)



Indirizzo: Strada per Pozzo (nel centro abitato) - Vaprio d'Adda (MI)

Tipologia generale: [architettura rurale](#)

Tipologia specifica: [cascina](#)

Uso attuale: intero bene: attività produttive agricole

Uso storico: intero bene: attività produttive agricole

Condizione giuridica: proprietà privata

Visualizzatore geografico [NaDIR](#): [visualizza mappa](#)

Compilatore: Balestrini, Rosa (1990); Salerni, Patrizia (1990)

Ultima modifica scheda: 26/05/2011



(43) da "La storia di Vaprio d'Adda", Vol. IV, L'Ottocento, op. cit.

(44) Dal sito internet del comune di Vaprio

47 Cascina Crotta o Ca' dell'Opitale

Sita a sud di via Manzoni, al confine di Pozzo d'Adda.

«... La cascina viene anche indicata con il nome di Cascina Grotta ("Cassina di Ratt"). ...» (45)

La famiglia Crotta possedeva anche i fabbricati di "Corte Crotta" (vedi) e provvide a costruire il vecchio ospedale, ora sostituito dall'attuale.

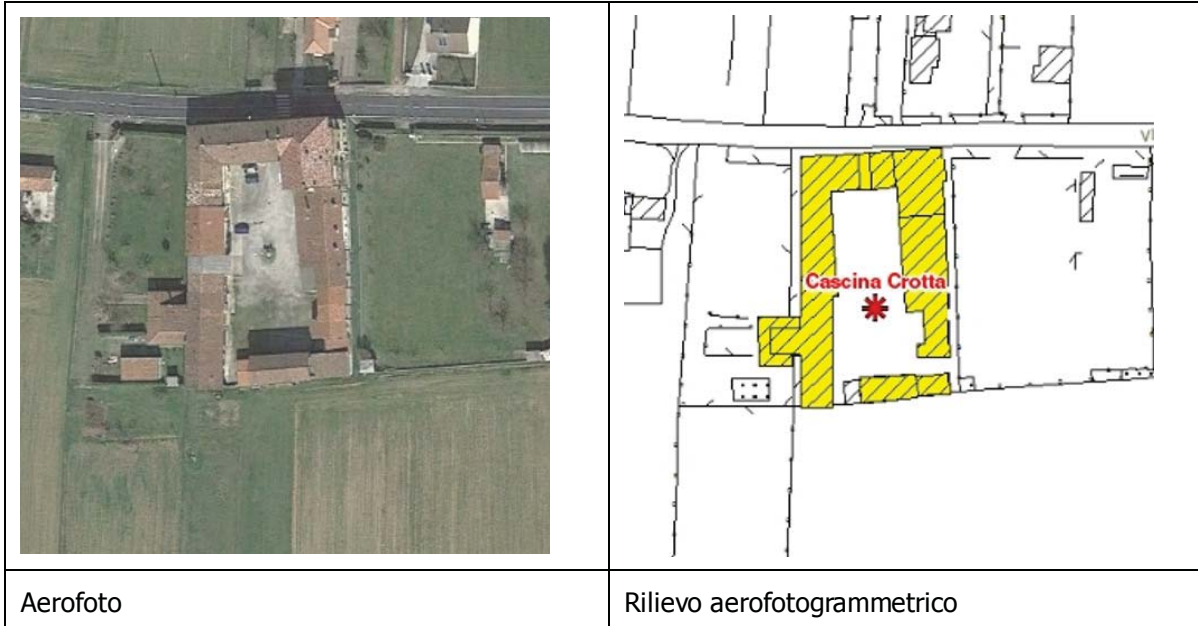

LombardiaBeniCulturali

Scheda completa SIRBeC: <http://www.lombardiabeniculturali.it/architetture/schede-completo/MI100-09188/>

Cascina Crotta - complesso

Vaprio d'Adda (MI)



Indirizzo: Strada per Pozzo (nel centro abitato) - Vaprio d'Adda (MI)
 Tipologia generale: architettura rurale
 Tipologia specifica: cascina
 Uso attuale: intero bene: abitazione
 Uso storico:
 Condizione giuridica: proprietà privata
 Visualizzatore geografico [NaDIR](#) [visualizza mappa](#)

Compilatore: Balestrini, Rosa (1990); Salerno, Patrizia (1990)
 Ultima modifica scheda: 26/05/2011



(45) da "La storia di Vaprio d'Adda", Vol. IV, L'Ottocento, op. cit.

48 Cascina Arbizzoni

Sita a nord della S.S. n. 525 di fronte alla zona industriale.

«... Cascina Arbizzoni è una delle più antiche e rappresentativa della tradizione della dimora rurale della zona ...» (46)

« ... Questa cascina, ancora oggi abitata e posta appena fuori il centro, è una delle più antiche e meglio conservate presenti sul territorio di Vaprio d'Adda. La struttura è quella delle dimore agricole tradizionali, con le abitazioni, le officine e le stalle affacciate su una corte centrale rettangolare ...» (47)

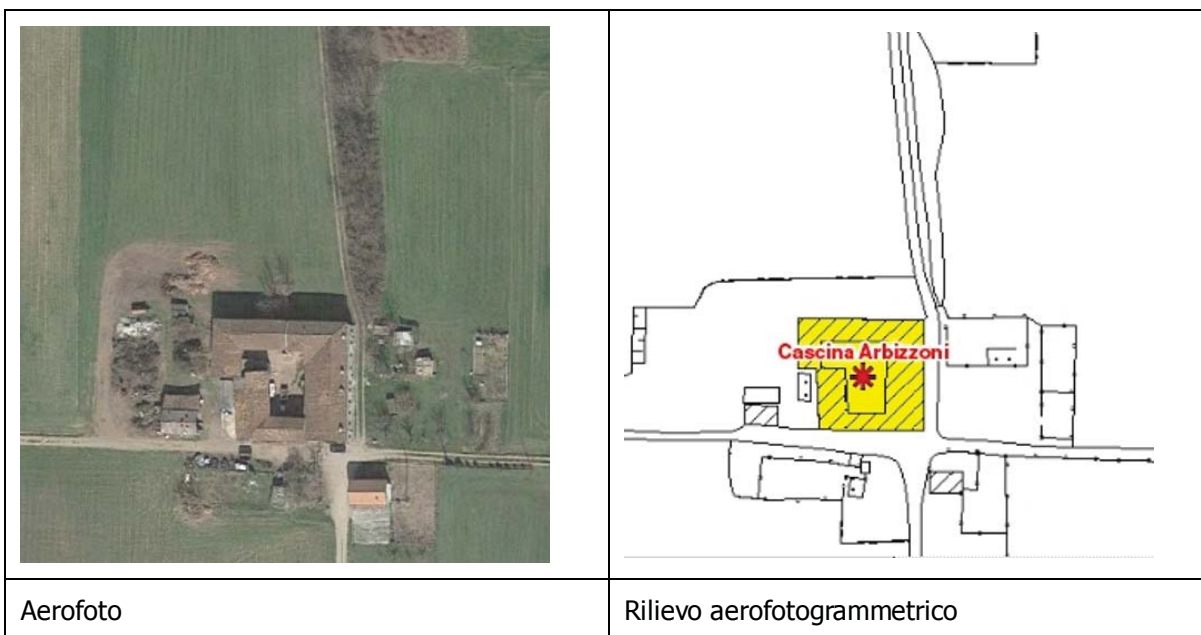

LombardiaBeniCulturali

Scheda completa SIRBeC: <http://www.lombardiabeniculturali.it/architetture/schede-completo/MI100-09184/>

Cascina Arbizzoni - complesso
Vaprio d'Adda (MI)



Indirizzo: Strada per Pozzo (nucleo esterno) - Vaprio d'Adda (MI)
 Tipologia generale: architettura rurale
 Tipologia specifica: cascina
 Uso attuale: intero bene: attività produttive agricole
 Uso storico: intero bene: attività produttive agricole
 Condizione giuridica: proprietà privata
 Visualizzatore geografico NaDIR: [visualizza mappa](#)

Compilatore: Balestrini, Rosa (1990); Salerni, Patrizia (1990)
 Ultima modifica scheda: 26/05/2011



(46) da "La storia di Vaprio d'Adda", Vol. IV, L'Ottocento, op. cit.
 (47) Dal sito internet del comune di Vaprio

49 Cascina Sega Visconti o Torchio-Visconti o Sala

Sita in fondo a via Visconti di Modrone.

«... La cascina "Sala", vicino al mulino Visconti, è localizzata a ridosso dell'argine, nel punto più basso del territorio. Del complesso facevano parte un mulino da grano e un torchio da cereali (Nucleo Cascina Torchio Visconti). Può essere stata parte della cascina "dal mulin" o "di rasagòt" vicino al fiume Adda, dove c'erano un mulino e una vecchia segheria ...» (48)

« ... Il complesso agricolo, risalente molto probabilmente al XVII secolo, prese il nome dalla famiglia che tra il 1840 e il 1940 vi abitò. Fino agli anni Cinquanta alla cascina era annesso un mulino per la macina del grano e un torchio ...» (49)

Si trova anche la toponomastica di "Cassina di Naval" e di "Cassin dal mulin" o "di rasagòt"



LombardiaBeniCulturali

Scheda completa SIRBeC: <http://www.lombardiabeniculturali.it/architetture/schede-complexe/MI100-09201/>

Cascina Torchio-Visconti - complesso

Vaprio d'Adda (MI)



Indirizzo: Vaprio d'Adda (MI)

Tipologia generale: architettura rurale

Tipologia specifica: cascina

Uso attuale: intero bene: abitazione

Uso storico: intero bene: abitazione

Visualizzatore geografico [NaDIR](#): visualizza mappa

Compilatore: Balestrini, Rosa (1990); Salerni, Patrizia (1990)
Ultima modifica scheda: 26/05/2011



(48) da "La storia di Vaprio d'Adda", Vol. IV, L'Ottocento, op. cit.

(49) Dal sito internet del comune di Vaprio

50 Cascina Badia

Sita ad ovest della S.P. n. 104 per Truccazzano, inglobata nella zona industriale.
 «... Cascina Badia (ex "Cassina di Buréla") è costituita da un vecchio nucleo rurale, forse di origine monastica, oggi ormai semi crollato...» (50)

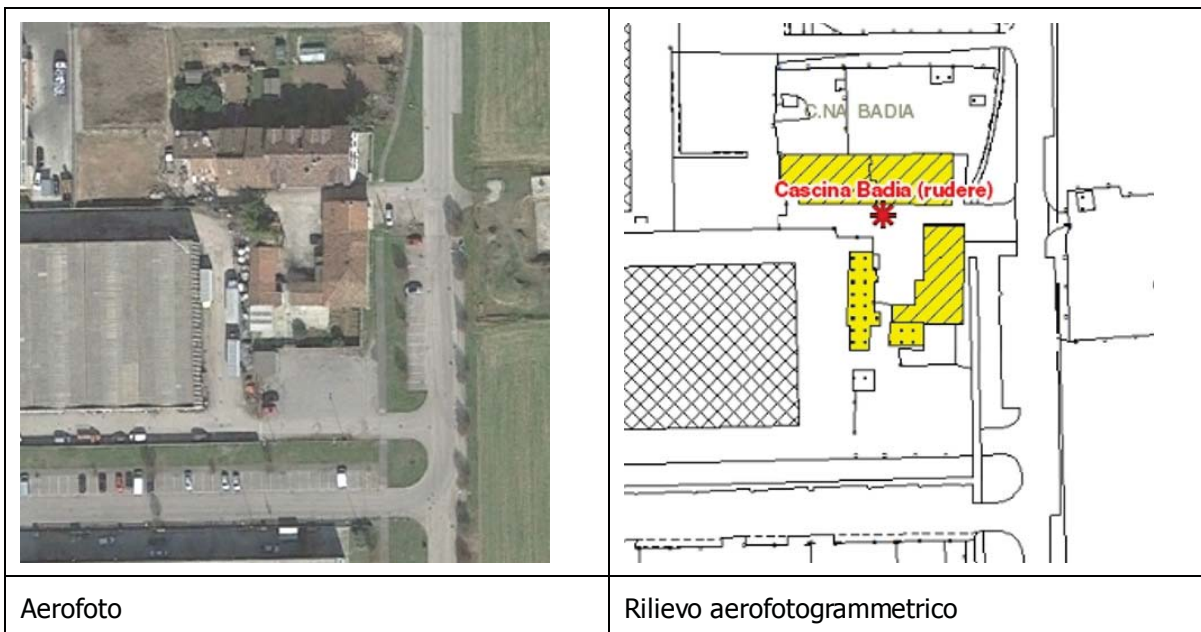

LombardiaBeniCulturali

Scheda completa SIRBeC <http://www.lombardiabeniculturali.it/architetture/schede-complete/MI100-09185/>

Cascina Badia (rudere) - complesso

Vaprio d'Adda (MI)



Indirizzo: Strada per Cassano D'adda (nel centro edificato storico perimetrato al 1989) - Vaprio d'Adda (MI)

Tipologia generale: architettura rurale

Tipologia specifica: cascina

Uso storico:

Visualizzatore geografico NaDIR: [visualizza mappa](#)

Compilatore: Balestrini, Rosa (1990); Salerni, Patrizia (1990)
 Ultima modifica scheda: 26/05/2011



(50) da "La storia di Vaprio d'Adda", Vol. IV, L'Ottocento, op. cit.

51 Cascina Soncino

Sita ad ovest della S.P. n. 104 per Truccazzano .

«... Stampa Soncino (ex "Cassina di Runché"), localizzata nei campi verso Pozzo d'Adda è con ogni probabilità la più vecchia fra le cascine di Vaprio, caratterizzata dalla presenza di un bell'albero isolato di grandi dimensioni; purtroppo oggi è abbandonata e praticamente diroccata...» (51)

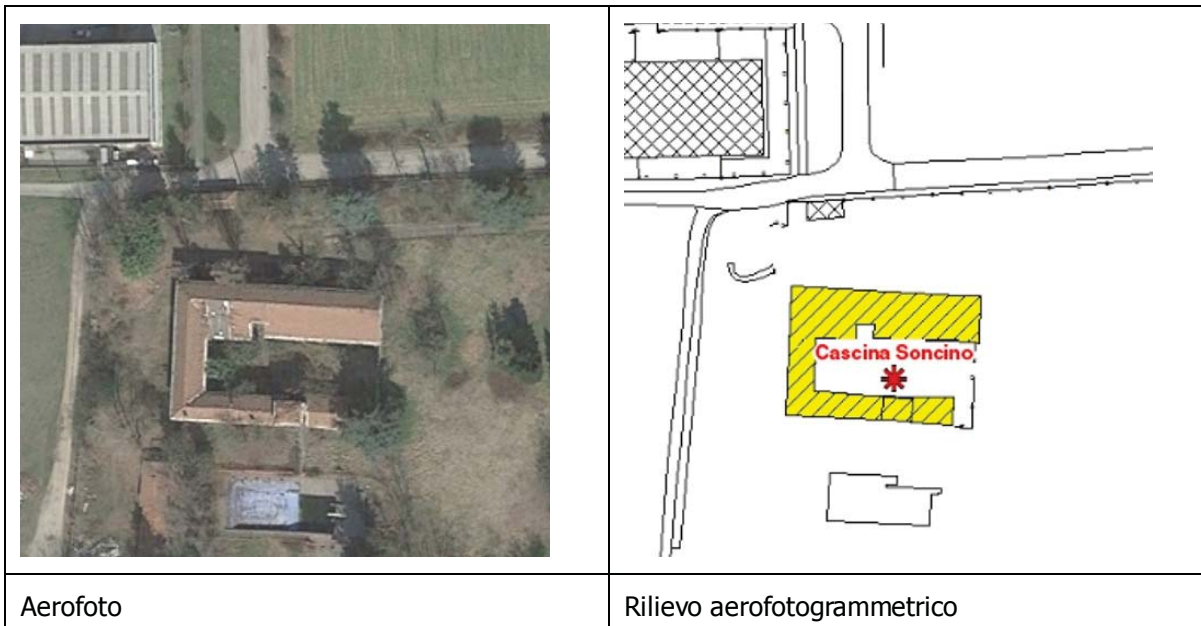

LombardiaBeniCulturali

Scheda completa SIRBeC: <http://www.lombardiabeniculturali.it/architetture/schede-completo/MI100-09198/>

Cascina Soncino - complesso

Vaprio d'Adda (MI)



Indirizzo: Strada per Cassano d'Adda (nucleo esterno) - Vaprio d'Adda (MI)

Tipologia generale: [architettura rurale](#)

Tipologia specifica: [cascina](#)

Uso attuale: intero bene: [abitazione](#)

Uso storico:

Condizione giuridica: [proprietà privata](#)

Visualizzatore geografico [NaDIR](#) [visualizza mappa](#)

Compilatore: [Balestrini, Rosa \(1990\)](#); [Salerni, Patrizia \(1990\)](#)

Ultima modifica scheda: 26/05/2011



(51) da "La storia di Vaprio d'Adda", Vol. IV, L'Ottocento, op. cit.

52 Cascina Cremonesi o Sioli

Sita ad est della S.P. n. 104 per Truccazzano.

«... Cascina Sioli ("Cassina di Cremunés"), è costituita da un edificio di due piani a blocco rettangolare, con ballatoio in legno e pilastri in cotto; oggi una parte di questa cascina è stata pesantemente ristrutturata...» (52)



Aerofoto

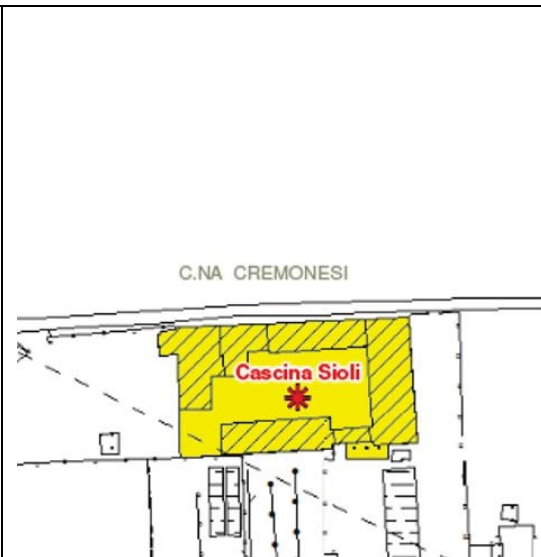

Rilievo aerofotogrammetrico

LombardiaBeniCulturali

Scheda completa SIRBeC: <http://www.lombardiabeniculturali.it/architetture/schede-complete/MI100-09197/>

Cascina Sioli - complesso

Vaprio d'Adda (MI)



Indirizzo: Strada per Cassano d'Adda (nucleo esterno) - Vaprio d'Adda (MI)

Tipologia generale: [architettura rurale](#)

Tipologia specifica: [cascina](#)

Uso attuale: intero bene: [abitazione](#)

Uso storico:

Condizione giuridica: [proprietà privata](#)

Visualizzatore geografico NaDIR: [visualizza mappa](#)

Compilatore: Balestrini, Rosa (1990); Salerni, Patrizia (1990)

Ultima modifica scheda: 26/05/2011

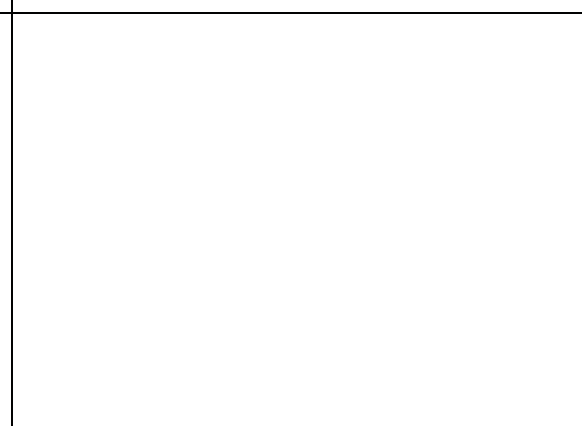

(52) da "La storia di Vaprio d'Adda", Vol. IV, L'Ottocento, op. cit.

53 Cascina Visconti

Sita in fondo a via Visconti di Modrone.
Cascina con edifici in linea giustapposti, di cui il principale di impianto storico, a due piani fuori terra.

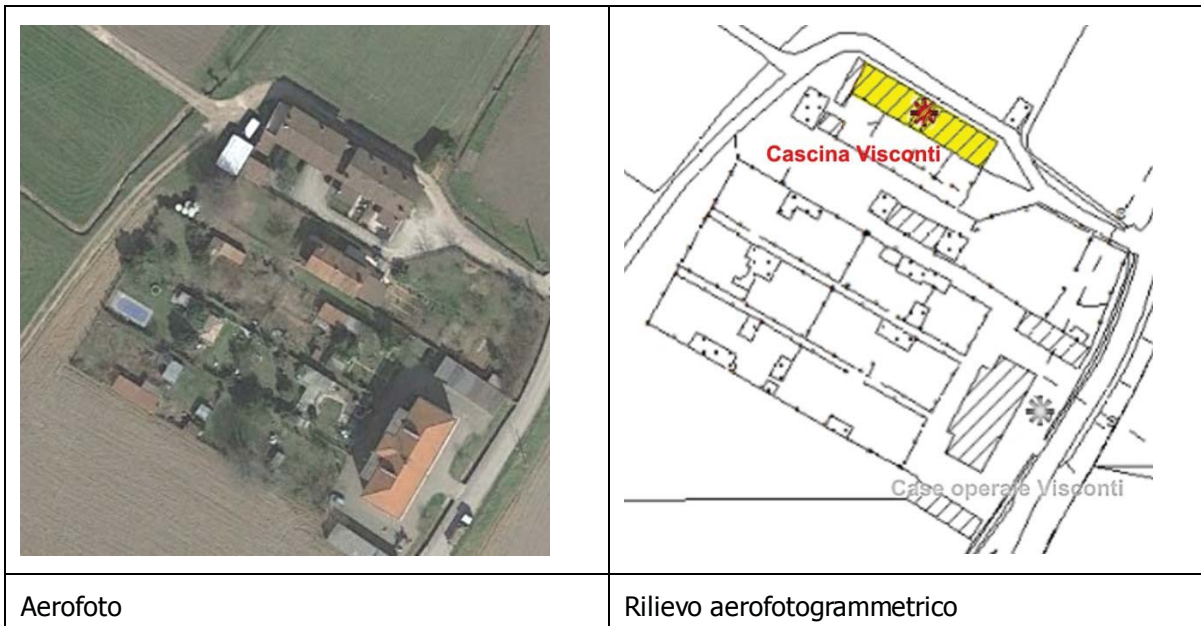

54 Cascina Cartiera

Si tratta di una piccola cascina costituita da due edifici che si fronteggiano, situati in una piccola radura nel bel mezzo del bosco compreso nel parco di Villa Castelbarco.

La cascina è sottoposta al vincolo monumentale della Villa fino dal 27/06/1919 in base alla legge 20/06/1909, n. 364.

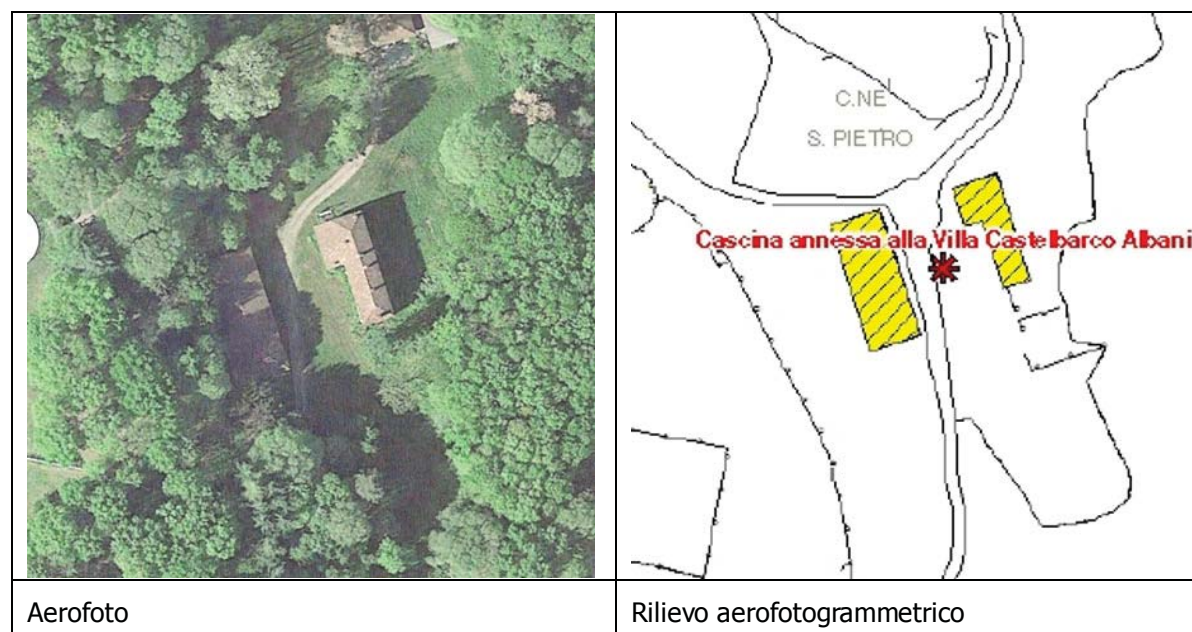

55 Cascina annessa a Villa Castelbarco

Si tratta di un gruppo di edifici in linea lungo la strada di villa Castelbarco, nati come infrastrutture agricole (fienili e stalle) ed ora trasformati in albergo.

La cascina è sottoposta al vincolo monumentale della Villa fino dal 27/06/1919 in base alla legge 20/06/1909, n. 364.

